

TRUCK PUBLIC RELATIONS MAGAZINE

トラック広報

7

2022
No.703



一般社団法人 大阪府トラック協会
OSAKA TRUCKING ASSOCIATION

記事

- **特集** 第4回 活躍する！若きエッセンシャルワーカー
～トラボーイ&トラガール～ …………… 1
- 第14回 トラック輸送における取引環境・
労働時間改善大阪地方協議会が開催される …………… 5
- 第110回 定時総会を開催 …………… 6
- 第110回 定時総会にて新役員が決定 …………… 7
- 過積載防止街頭宣伝PR活動 …………… 10
- 一般社団法人近畿トラック協会
第10回定時総会が開催される …………… 11
- 第3回 関西物流展が開催される …………… 12
- 大阪労働局労働基準部長が安全衛生パトロールを実施… 12
- 令和4年度「対子供・対高齢者の事故防止セミナー」を開催… 13
- 「国土交通省認定」
運輸安全マネジメントセミナー【リスク管理】を開催 13
- 令和4年度 ヒューマンエラー防止セミナーを開催 … 14
- 令和4年度 初任運転者特別講習を開催 …………… 14
- 令和4年度 整備管理者選任後研修 …………… 15
- 熱中症予防対策セミナー
(衛生管理者・安全衛生推進者能力向上講習会)を開催 … 15
- 「標準的な運賃」の支部別届出状況…………… 16
- 各社ドライバー教育にご活用ください
片側1車線の道路を走行 …………… 20
- 取材・表紙写真の各種募集
「活躍する！若きエッセンシャルワーカー～トラボーイ&トラガール～」
トラック広報・表紙 トラック写真のご協力をお願い… 28
- “トラックの活躍を学ぼう！”「おやこ新聞」に記事掲載 … 29
- “トラックドライバーの仕事”について「中学生新聞」に記事掲載 … 29
- トラ坊のご存知ですか？
採用が思ったように進まない・そんな時に見直すポイントは？ … 30
- スマイル笑顔で活躍するトラックドライバー …… 31
- 第31回 児童絵画コンクール作品募集 …………… 裏表紙

お知らせ

- ・近畿運輸局からのお知らせ
人事異動により交替がありました。 …………… 15
- ・令和4年度 運行管理者等一般講習開催のご案内（後期）… 17
- ・適性診断機器を貸し出します …………… 18
- ・適性診断活用講座のご案内 …………… 19
- ・今年も暑い夏がやってきました！！
熱中症対策は大丈夫ですか？…………… 22
- ◆近畿共済のページ…………… 23
- ◆大貨健保のページ…………… 24
- ◆大貨特退共のページ…………… 25
- ◇近畿地区軽油価格調査集計表（5月分）…………… 26
- ◇軽油「元売別」購入価格表（5月度）…………… 26
- ◇府下営業用トラック増・減車状況（最近3ヵ月）… 26
- ・大阪府からのお知らせ
トラックドライバーの皆様へ…………… 27
- ・連載 4コマ漫画
新米トラガール ひかりちゃん …………… 32
- ◇NA SVAだより…………… 33
- ◇お悔やみ申し上げます…………… 33

今月の挟み込み

- ◇ 安全運転実践目標 事業用貨物自動車の交通事故発生状況
- ◇ 令和4年度『引越講習』の開催について(再掲載)
- ◇ 令和4年度 トラック運送事業者のための同一労働同一賃金対応セミナーの開催について(ご案内)(再掲載)
- ◇ ドライバー採用成功ノウハウセミナーの開催について(ご案内)
- ◇ 第110回定時総会議事録について
- ◇ 移動健康相談事業の実施について
- ◇ 令和4年度「整備管理者」選任前研修の開催について(ご案内)
- ◇ 令和4年度「初任運転者特別講習」の開催について(ご案内)
- ◇ (一社)運転従事者脳MRI健診支援機構を利用した、脳健診の受診について(ご案内)
- ◇ 荷役作業時における労働災害防止対策セミナー(ご案内)～墜落・転落、転倒、動作の反動・無理な動作～(再掲載)
- ◇ 「安全衛生推進者養成講座」開催のご案内

別途同封物 4種

◎ 表紙は、株式会社金沢実業さんのトラック写真です

活躍する!

若きエッセンシャルワーカー

～ トラボーイ & トラガール ～

No.4



おざきれんや
尾崎蓮也さん

入社して5か月になる若手新人トラボーイ! 以前は金属加工や営業等を経験されていましたが、元々車を運転するのが好きだということもあり、20歳の時にドライバーに転身。現在は中型免許をお持ちで、今後は大型免許の取得も目指されており、会社のムードメーカーとしても、明るく元気に大活躍中!



やまもとけんいち
山本健一さん

ドライバー歴が7年になる、大型免許もお持ちの若手ながら経験豊富なトラボーイ! 18歳の頃に友人に誘われたのがきっかけでトラック運送業界に。前職では倉庫オペレーター兼ドライバーの経験を経て、現在は金沢実業さんで活躍中の期待の若手ドライバー!



しまだかいと
島田海斗さん

入社して5か月の、中型免許をお持ちの若手新人トラボーイ! 以前は自動車関係のお仕事をされていたのですが、小さい頃からトラックに興味があり、大学二回生の頃にはトラックドライバーになりたいという思いがあったとのこと。STEP UPとして大型ドライバーを目指して日々奮闘中!

山本健一さん (25歳)

トラックドライバーになる前はどのような印象・イメージをお持ちでしたか？
怖い印象がありました。
ドライバーになってみて印象は変わりましたか？
明るくて楽しい印象に変わりました。
ドライバーになることについてご家族は何かおっしゃっていましたか？
特に何も言われませんでした。
初めてトラックを運転した時の感想は？
とても緊張しました。
普段どのようなトラックを運転されていますか？
積載2900kgのトラックに乗っています。
普段主にどのような物を運ばれていますか？
食品、医療品、家具、雑貨を運んでいます。
主にどういった場所に配送されていますか？
近畿圏内に配送しています。
毎日されているルーティンがありますか？
コーヒーを飲むことです。
起床時間と就寝時間は？
14時に起床して、7時に寝ています。
お休みは何曜日ですか？
土曜日と日曜日が休みです。
工作中、どのような食事をされますか？
ヨーグルトとサラダです。
普段お仕事で運転されていて景色が良い道路や思い出に残っている場所は？
夜、大阪行きの明石海峡大橋からの景色が綺麗です。



普段運転されていて気を付けていることはありますか？
死角には特に気を付けています。
工作中的の楽しみはありますか？
どんな荷物があるか、どう荷物を積んだら荷ぐずれ等をなくすることができるか、考えることが楽しいです。
仕事のやりがいや嬉しかったことは？
荷主様に信頼していただいて、仕事を増やしていただいたことです。
仕事で苦労されていることや辛かったことは？
特にないです。
金沢実業さんに入社して良かったところは？
皆さん明るくて優しく、困ったことがあれば的確に教えてくださるところです。
今後の目標は？
頼れる人材になることです！

自慢の
愛車です♪

Private

趣味は？
バイクが好きです。
ストレス解消方法は？
バイクに乗ってカフェに行くことです。
休日の過ごし方は？
カフェ巡りをする予定です。
好きな食べ物は？
ハンバーグとコロケです。
子供の頃の夢は何でしたか？
子供の頃からドライバーになることが夢でした。
今一番ほしいものは？
シャンデリアが欲しいです。
よく聴く音楽は？
Jazz系の音楽が好きです。



日常業務の内容(ある日の1日)

出社 17:00
点呼、アルコールチェック、日常点検
出発 19:30
淀川区方面へ
食事 23:00
帰社 3:00
点呼、アルコールチェック、日報を書く
退社 4:00

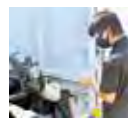

島田海斗さん (24歳)

トラックドライバーになる前はどのような印象・イメージをお持ちでしたか？
大きい車体を運転していて凄いなと小さい頃から思っていました。
ドライバーになってみて印象は変わりましたか？
車幅に慣れれば意外と運転が怖くなくなってきました。
ドライバーになることについてご家族は何かおっしゃっていましたか？
父が元々トラックドライバーだったので後押ししてくれました。
初めてトラックを運転した時の感想は？
大きくて不安でした。
普段どのようなトラックを運転されていますか？
4トン車に乗っています。
普段主にどのような物を運ばれていますか？
段ボールを運んでいます。
主にどういった場所に配送されていますか？
関東方面に配送しています。
毎日されているルーティンがありますか？
Youtubeを見ることです。
起床時間と就寝時間は？
6時に起きて23時に寝ています。
お休みは何曜日ですか？
土曜日と日曜日です。
SA・PAも含めて、食事をとられる際のお勧めはありますか？
なるべくコンビニで買わずにスーパーで済ませています。



普段お仕事で運転されていて景色が良い道路や思い出に残っている場所は？
関東方面へ配達する時に見える富士山が綺麗です。
普段運転されていて気を付けていることはありますか？
とにかく事故無く、荷物を届けることです。
工作中的の楽しみはありますか？
運転中に見えるいろんな景色が楽しいです。
仕事のやりがいや嬉しかったことは？
荷物を無事に届けた時です。
仕事で苦労されていることや辛かったことは？
段ボールの数が多い時です。
上司に掛けられた言葉で印象に残っている言葉はありますか？
「良く頑張った」って褒められたことです。
金沢実業さんに入社して良かったところは？
人間関係が良いところです。
今後の目標は？
10トントラックに乗ることです。

学生時代から
バスケットボールで活躍!

Private

趣味は？
バスケットボールです。
ストレス解消方法は？
寝ることです(笑)。
休日の過ごし方は？
出掛けています。
好きな食べ物は？
焼き肉が好きです。
子供の頃の夢は何でしたか？
車に関係する仕事に就くのが夢でした。
今一番ほしいものや最近買った高いものは？
ずっと欲しかった車を最近買いました。
好きな歌手、よく聴く音楽は？
Tani Yuukiさんの「W/X/Y」です。



日常業務の内容(ある日の1日)

出社 4:00
点呼、アルコールチェック、日常点検
出発 4:10
全国へ
昼食 12:00
帰社 16:00
点呼、アルコールチェック、その日に日報をまとめる
退社 16:15



尾崎蓮也さん (25歳)

トラックドライバーになる前はどのような印象・イメージをお持ちでしたか？
 大きな車を運転できてかっこいい印象でした。
 ドライバーになってみて印象は変わりましたか？
 変わりませんでした。より大きなトレーラや大型車に乗っている人はすごくかっこいいと今でも思います。
 ドライバーになることについてご家族は何かおっしゃっていましたか？
 家族には「事故には気を付けろ」と言われました。
 初めてトラックを運転した時の感想は？
 怖かったです(笑)。
 普段どのようなトラックを運転されていますか？
 4トンのウイング車に乗っています。
 普段主にどのような物を運ばれていますか？
 ガチャガチャ等を運んでいます。
 主にどういった場所に配送されていますか？
 工場等に運んでいます。
 毎日されているルーティンがありますか？
 音楽を聞くことです。
 起床時間と就寝時間は？
 朝の5時半に起きて、夜は23時に寝ています。
 お休みは何曜日ですか？
 土日と祝日がお休みです。
 食事はどちらでとられていますか？
 普段はコンビニで買っています。
 普段お仕事で運転されていて景色が良い道路や思い出に残っている場所は？
 湾岸の高速道路から見える海が綺麗です。



普段運転されていて気を付けていることはありますか？
 安全確認は特に気を付けています。
 仕事中の楽しみはありますか？
 ラジオを聞くことです。
 仕事のやりがいや嬉しかったことは？
 荷物が多くても、時間通りに終わった時です。
 仕事で苦労されていることや辛かったことは？
 特にないです(笑)。
 上司や先輩に掛けられた言葉で印象に残っている言葉はありますか？
 「蓮也は上に行ける!!」です(笑)。
 金沢実業さんに入社して良かったところは？
 アットホームで先輩が優しいところです。
 今後の目標は？
 大型免許を取ることです。

流行のシーシャ(水タバコ)にハマっています



Private

趣味は？
 ゲームをすることです。
 ストレス解消方法は？
 音楽を聞いて熱唱することです。
 休日の過ごし方は？
 ゲームをして過ごしています。
 好きな食べ物は？
 豚のしょうが焼きです。
 子供の頃の夢は何でしたか？
 総理大臣になることでした(笑)。
 今一番ほしいものは？最近買った高いものは？
 Apple Watchがほしいです。買ったものは冷蔵庫です。
 好きな歌手、よく聴く音楽は？
 マカロニえんぴつの「なんでもないよ、」をよく聴きます。

日常業務の内容(ある日の1日)

出社 6:20
 点呼、アルコールチェック、日常点検
 出発 6:30
 此花区方面へ
 昼食 12:00
 帰社 18:00
 点呼、アルコールチェック、日報を書く
 退社 18:10



将来、トラックドライバーを目指される皆さまへのメッセージ

元気・素直・謙虚・向上心を忘れず
 頑張ってください! (山本健一さん)

いろんな所に行けるので楽しいです♪
 (島田海斗さん)

大変ですがやりがいがあります!
 (尾崎蓮也さん)



上司の皆さまからメッセージ



▶ 若手の育成について
 安全を第一に運行してもらい、健康管理についても気かけながら、事故等のないような環境づくりを提供していきたいと思っております。

▶ 若手トラボーイの皆さんの仕事ぶりについて
 何事にも一生懸命で、一つ一つの仕事に向き合ってよく頑張ってくれています。

▶ 若手トラボーイの皆さんの今後に期待すること
 将来は次の世代を担う管理職を目指してほしいです。

(左から運輸部主任 沖辰宣さん、配車部部长 馬場貴義さん、配車部主任 山口栄輝さん)

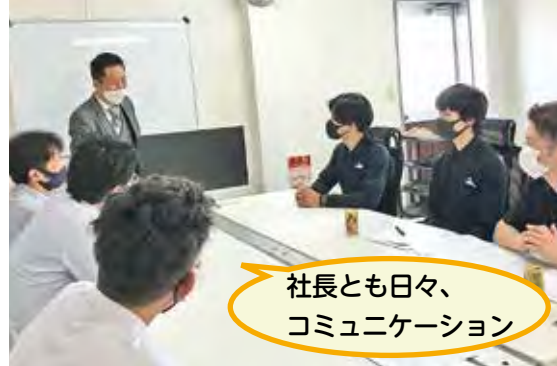

統括本部長の中村慎吾さんと事務長の仲藤真梨子さん

interview

●経営理念について

弊社では「創造と積極的な提案の追求」を経営理念として掲げております。常に荷主様へのメリットの提案を心掛け、その上でいかに従業員への還元に繋げるかを追求しております。今ある仕事を「あたりまえ」と思わず、「何か改良出来ないか。メリットを提案出来ないか。」を常に考えております。

●「標準的な運賃」の届出や荷主交渉について

昨今の燃料高騰や車両価格の高騰により、苦渋の決断で運賃交渉をさせていただいておりますが、ただ「運賃を上げてくれ」ではなく、弊社にしかできない利点を強調し、荷主様へのメリットも最大限に出させていただいております。

●人材確保への取り組みについて

特に取り組みは意識しておりませんが、弊社の一番の自慢は社員の定着率です。従業員同士年齢に関係なく非常に仲が良く、管理職・ドライバーも非常に距離感が近いので、特に取り組みもせず仲良くやってくれています(笑)。コロナ前までは社員旅行に行ったり、不定期ですが食事会もよく行ってました。あとは賞与や退職金制度・資格支援制度や、引っ越しの際などにトラックを貸してあげる等の小さな福利厚生もありません。

●その他会社の特色や独自の取り組みについて

弊社の特色は一言でいうと「活気」です。従業員56名で平均年齢は33歳で



代表取締役 金沢雄大氏

す。最年長スタッフは69歳、最年少スタッフは23歳ですが、皆友達のような感覚で、終業後の車庫からはいつも笑いが絶えません。

第14回 トラック輸送における取引環境・

労働時間改善大阪地方協議会が開催される



第14回トラック輸送における取引環境・労働時間改善大阪府地方協議会が6月8日、大阪市中央区の大阪商工会議所において開催され、大阪府トラック協会 中川才助 会長が出席した。

はじめに近畿運輸局 金井明彦 局長より挨拶が行なわれ、その後、大阪府トラック協会 中川才助 会長が挨拶を行なった後、関西大学 社会安全学部 教授 安部誠治 氏が座長となり議事進行を行なった。

協議会では「令和3年度の実証実験について」、「トラック運送業における働き方改革推進の必要性について」、「適正運賃の収受に係る取組につい

て」、「パートナーシップによる価値創造のための転嫁円滑化会議及び取引適正化に向けた5つの取組について」等、会議が行なわれ、その中で、大阪府トラック協会 滝口敬介 専務理事より適正な運賃を収受するための取組をより深度化するための具体策として、荷主交渉の実施とその結果を把握するためのアンケート調査と、運賃交渉時に活用するリーフレットを配布する旨説明を行ない、当協議会に参加している荷主企業ならびに業界団体へ理解を求めた。



第110回定時総会を開催

令和3年度 事業報告など6議案を可決
役員改選では、中川才助会長の再選をはじめ新役員が決定



大阪府トラック協会の第110回定時総会が、6月7日午後1時から大阪市天王寺区のシェラトン都ホテル大阪で開催され、令和3年度の事業報告等について審議し、いずれも原案どおり承認された。

また、任期満了に伴う役員改選では、中川才助会長(中川運送(株))ほか、重博文氏(富士通運輸興業(株))、松井剛士氏(センコー(株))、池辺祐一氏(池辺運送(株))、坂田喜信氏(岸本運送(株))4名の副会長の再選を決めるとともに、中原毅氏(株)中原運輸)、新田朝世氏(新田運送(株))2名の副会長が退任し、鴻池忠彦氏(鴻池運輸(株))、古谷裕子氏(北港運輸(株))2名が新たに副会長に選任された。

総会の議事に先立って第40回会員表彰(42社)が行なわれ、中川才助会長より表彰状と記念品が贈られ、会場からは大きな拍手で祝福された。

総会では冒頭、滝口敬介専務理事から会員総数3,599社店のうち、委任状出席を含め2,055社店の出席があり、定足数を満たし会議が有効に成立した旨の報告が行なわれた後、議事に先立ち中川才

助会長が挨拶を行なった。

その後議長となり、次の議案について審議し、いずれも原案どおり承認された。

<議案>

- 第1号議案 令和3年度事業報告書の承認について
- 第2号議案 令和3年度計算書類(貸借対照表、正味財産増減計算書等)の承認について
- 第3号議案 公益目的支出計画の実施報告について
- 第4号議案 令和4年度会費の額および納入方法について
- 第5号議案 任期満了に伴う役員改選について
- 第6号議案 その他

◇任期満了に伴う役員の改選では、選考委員会による選出方法が採られ、総会を一旦休憩して別室で「選考委員会」を開き、その結果、中川才助会長をはじめ新しい役員が選出(P.8～P.9参照)され、承認された。



挨拶をする中川才助 会長



来賓挨拶をする
(公社)全日本トラック協会 坂本克巳 会長

第110回 定時総会にて新役員が決定



大阪府トラック協会は、6月7日、第110回定時総会にて役員改選を行ない、その後の理事会で役付理事を決定した。中川才助 会長ほか、重 博文 氏、松井剛士 氏、池辺祐一 氏、坂田喜信 氏 4名の副会長の再選を決めるとともに、中原 毅 氏、新田朝世 氏 2名の副会長が退任し、鴻池忠彦 氏、古谷裕子 氏 2名が新たに副会長に選任された。

会長



中川才助 氏

副会長



重 博文 氏



松井剛士 氏



池辺祐一 氏



坂田喜信 氏



鴻池忠彦 氏



古谷裕子 氏

支部長



〈河北支部〉
石原 修 氏



〈中央支部〉
平井信一 氏



〈西支部〉
武本琢也 氏



〈浪速南支部〉
坂本龍次 氏



〈大正支部〉
麦踏勝吉 氏



〈第六支部〉
橋本充雄 氏



〈北大阪支部〉
谷 康司 氏



〈東北支部〉
中島仁志 氏



〈南大阪支部〉
坂中良郎 氏



〈東大阪支部〉
福塚正昭 氏



〈泉州支部〉
玉置三平 氏



〈港支部〉
野間 匠 氏

監事



〈浪速南支部〉
菅原茂雄 氏



〈中央支部〉
上村 晋 氏



〈員外〉
阪部光雄 氏

専務理事



滝口敬介 氏

常務理事



植芝俊明 氏



岩井勝彦 氏



前田 一 氏

一般社団法人 大阪府トラック協会

新役員名簿

(敬称略)

役職名	氏名	会社名	(支部)
会長	中川才助	中川運送(株)	(第六)
副会長	重博文	富士通運輸興業(株)	(東大阪)
副会長	松井剛士	センコー(株)	(西)
副会長	池辺祐一	池辺運送(株)	(泉州)
副会長	坂田喜信	岸本運送(株)	(北大阪)
副会長	鴻池忠彦	鴻池運輸(株)	(第六)
副会長	古谷裕子	北港運輸(株)	(第六)
常任理事	石原修	(株)つばめ急便	(河北)
常任理事	吉田正則	吉田運送(株)	(河北)
常任理事	平井信一	双葉運送(株)	(中央)
常任理事	脇田耕作	富士興業(有)	(中央)
常任理事	武本琢也	京町堀運輸倉庫(株)	(西)
常任理事	八木健	八木運送(株)	(西)
常任理事	坂本龍次	やまと運輸(株)	(浪速南)
常任理事	麦踏勝吉	(株)丸麦運輸	(大正)
常任理事	橋本充雄	丸正運送(株)	(第六)
常任理事	谷康司	日隆産業(株)	(北大阪)
常任理事	中野由彦	中野運送(株)	(北大阪)
常任理事	竹添進二郎	日本通運(株)	(北大阪)
常任理事	中島仁志	ワールド運輸(株)	(東北)
常任理事	尾崎唯彦	日之出運送(株)	(東北)
常任理事	吉村慎吾	シティーライナーエクスプレス(株)	(東北)
常任理事	坂中良郎	エスエーロジテム(株)	(南大阪)
常任理事	田中秀和	(株)恵和テック	(南大阪)
常任理事	福塚正昭	福塚運送(株)	(東大阪)
常任理事	玉置三平	(株)清丸運輸	(泉州)
常任理事	福森崇文	福泉運送(有)	(泉州)
常任理事	野間匠	三信運輸(株)	(港)
常任理事	藤井武治	(株)藤井商会	(港)

役職名	氏名	会社名	(支部)
理事	満仲幸一	大阪特殊運輸(株)	(河北)
理事	坂本茂治	茨木小型運送(株)	(河北)
理事	稲野慶彦	稲野運輸(株)	(河北)
理事	栗尾尚孝	大和運送(株)	(河北)
理事	明石光弘	明石運送(株)	(河北)
理事	新田利秀	共和運輸(株)	(河北)
理事	小澤茂	菅原運輸倉庫(株)	(河北)
理事	望田成彦	東大運輸(株)	(河北)
理事	阪本謙治	阪本運輸(株)	(河北)
理事	田中透	(株)田中運送店	(河北)
理事	石井肇	大日運輸(株)	(中央)
理事	鶴下卓士	(株)北浜システム運輸	(中央)
理事	木村貴広	木村運輸(株)	(西)
理事	大畑可奈子	(株)阿波彌運送部	(西)
理事	藤本誠	西濃運輸(株)	(浪速南)
理事	手辺哲郎	福山通運(株)	(浪速南)
理事	土井正博	(株)リクサス	(浪速南)
理事	水野豊	福原運輸(株)	(浪速南)
理事	松尾美香	(株)リサイクル松栄	(大正)
理事	金城行彦	(株)新陸運輸	(大正)
理事	馬瀬光一	豊商運送(株)	(第六)
理事	屋良朝夫	(株)屋良運送	(第六)
理事	中村修二	カネテ組運送(株)	(北大阪)
理事	川島雅之	川島運輸(株)	(北大阪)
理事	佐藤晃一	富島物流(株)	(北大阪)
理事	松元信昭	(株)松元サービス	(東北)
理事	谷昇生	谷正運輸(株)	(東北)
理事	藤原輝男	(株)栄幸運送店	(東北)
理事	北岡伸夫	だるま運輸(株)	(東北)

役職名	氏名	会社名	(支部)
理事	井上 算	井上運輸倉庫(株)	(東北)
理事	近藤 孝	ホイテクノ物流(株) 大阪支店	(東北)
理事	下田 智弘	下田運輸(株)	(東北)
理事	栗野 兼信	(株)ケイ・ツーネットワーク	(東北)
理事	金子 俊勝	(株)光徳エクスプレス	(南大阪)
理事	大谷 宗樹	(株)明新運輸	(南大阪)
理事	西村 政勝	(有)ヴィクトリー	(南大阪)
理事	田中 宏紀	日誠商運(株)	(南大阪)
理事	小池 宗一	東和運輸(株)	(東大阪)
理事	松下 導治	マツシタ運輸(株)	(東大阪)
理事	下田 登紀彦	関西物流(株)	(東大阪)
理事	松田 光浩	伸交運輸(株)	(東大阪)
理事	中村 喜英	中村運輸倉庫(株)	(東大阪)
理事	実原 一吉	実原運送(株)	(東大阪)
理事	樋上 啓示	大伸組(株)	(東大阪)
理事	信谷 敏秀	シンヨー運輸(株)	(東大阪)
理事	前村 高志	山口運送(株)	(東大阪)
理事	北井 慶子	大八運送(株)	(東大阪)
理事	竹田 敏之	竹田運送(株)	(泉州)
理事	北川 篤	北川運輸(株)	(泉州)
理事	上田 謙造	上田運輸(株)	(泉州)
理事	森 末充	丸高運送(株)	(泉州)
理事	油井 康彰	大阪石油工運(株)	(泉州)
理事	西川 博	西川運輸倉庫(株)	(泉州)
理事	辻 宗樹	西尾運送(株)	(泉州)
理事	富岡 裕史	共和運輸(株)	(泉州)
理事	古川 誠司	高進運輸(株)	(泉州)
理事	西村 政信	(株)西村運輸倉庫	(泉州)
理事	杉本 茂和	久米田運送(株)	(泉州)
理事	山本 昌康	紀泉運送(株)	(泉州)
理事	坂上 楠幸	(株)大久運送	(泉州)
理事	池内 利彦	(株)香南運輸	(港)
理事	越智 隆之	(有)アルディック	(港)

役職名	氏名	会社名
専務理事	滝口 敬介	(一社)大阪府トラック協会
常務理事	植芝 俊明	(一社)大阪府トラック協会
常務理事	岩井 勝彦	(一社)大阪府トラック協会
常務理事	前田 一	(一社)大阪府トラック協会

監 事

役職名	氏名	会社名	(支部)
監事	菅原 茂雄	菅原運送(株)	(浪速南)
監事	上村 晋	(株)マルカミ物流	(中央)
監事	阪部 光雄	(一社)大阪バス協会	(員外)

過積載防止街頭宣伝PR活動

過積載防止の徹底を図るため宣伝車 10 台が 荷主・事業主・府民にアピール！



運輸関係労組（運輸労連・交通労連・全港湾・建交労）の協力で実施される今年度上期の「過積載防止街頭宣伝PR活動」が6月14日から27日まで（日曜を除く12日間）行なわれた。

この運動は、運輸事業の健全化ならびに貨物輸送秩序の確立に向けて、トラック事業者自らが過積載防止対策の徹底を図るために、広く荷主・事業主・府民にアピールするもので、PR活動初日の6月14日午前10時に大阪府トラック総合会館にて各単組から参加した10台の街頭PR車が勢揃いして「出発式」を行なった。

出発式では、大阪府トラック協会 滝口敬介 専務理事の挨拶に続いて、運輸関係労組の代表として大阪交通運輸産業労働組合協議会 トラック部会 山口善弘 部会長から挨拶が行なわれた後「過積・過労運転をやめよう！」と書いた横断幕を装着した街頭PR車は、それぞれのキャンペーン地に向けて出発。幹線道路や荷主企業事業所周辺でPR用のテープを流して過積載防止の呼びかけを行なうと同時に、主要ターミナルや大型駐車場においてリーフレットやマスクなどを配布しながら、積極的な街頭活動を展開した。



滝口敬介 専務理事



大阪交通運輸産業労働組合協議会
トラック部会
山口善弘 部会長



● 街頭PR用テープ ●

市民の皆さま！ ドライバーの皆さま！

今、飲酒運転による交通死亡事故が多発しており、飲酒運転は重大な交通事故につながります。

飲酒運転は「絶対にしない」「させない」「許さない」を実行し、街から飲酒運転を撲滅しましょう。

大阪では、貨物車による交差点付近での交通死亡事故が多発しています。貨物自動車を運転中のドライバーの皆さん、交差点付近ではしっかりと安全確認を行い、歩行者や自転車の巻き込みなどに注意しましょう。

高速道路では、渋滞している車両に追突する事故が多発しています。過積載や過労運転をなくし、前方の安全をしっかりと確認しましょう。

物流の9割を担っている私どもトラック運送業界は、燃料価格高騰により、大変厳しい状況に陥っています。

コストに見合った適正運賃の確保に、皆さまのご理解とご協力をお願いいたします。

一般社団法人近畿トラック協会 第10回 定時総会が開催される 令和3年度事業報告など4議案を可決



(一社)近畿トラック協会の第10回定時総会が6月21日、大阪市淀川区の新大阪ワシントンホテルプラザで開催され、令和3年度の事業報告等について審議し、いずれも原案どおり可決した。

また、一部役員の変更があり、田中 亨 副会長（(一社)滋賀県トラック協会前会長）が理事を退任し、甲斐切 稔 氏（(一社)滋賀県トラック協会会長）が理事に選任され、定時総会終了後に開催された第35回理事会において、新たに副会長に選任された。

なお、当日は来賓として近畿運輸局 金井明彦 局長をはじめとする行政関係者と、(公社)全日本トラック協会 坂本克己 会長をはじめとする関係役員が臨席した。

冒頭、事務局から会員総数 48 名のうち、委任状

出席を含め 48 名の出席があり、定数を満たし会議が成立した旨報告に続いて、中川才助 会長が開会の挨拶を述べた後、議長を務め、次の議題について審議し、いずれも原案どおり承認・決定された。

〔議 題〕

- 第1号議案 令和3年度事業報告の承認について
- 第2号議案 令和3年度計算書類(貸借対照表、正味財産増減計算書等)の承認について
【監査報告】
- 第3号議案 令和4年度会費の額および納入方法について
- 第4号議案 一部役員の変更について



挨拶をする
中川才助 会長



来賓挨拶をする
(公社)全日本トラック協会
坂本克己 会長



来賓挨拶をする
近畿運輸局
金井明彦 局長

第3回 関西物流展が開催される



挨拶をする中川才助 会長

関西物流展実行委員会が主催する「第3回関西物流展」が6月22日から24日まで3日間、大阪市住之江区のインテックス大阪で開催された。

この物流展のオープニングセレモニーでは、主催者の関西物流展実行委員会 実行委員長 谷 欽也 氏からの挨拶の後、(一社)近畿トラック協会 中川才助 会長から挨拶が行われた。挨拶終了後には中川才助 会長や大阪府貨物運送協同組合連合会 重 博文 会長ら後援・協力機関等からの代表者がオープニングセレモニーテープカットに参列した。

関西物流展はドライバーの減少・高齢化、労働環境の悪化など深刻な課題が山積する中、物流に関するあらゆる情報、製品、サービスが集まり、活発な商談や議論が行なわれる場が欲しいという業界関係者の声を受けて、物流の生産性向上、環境改善等にスポットを当て、業界の更なる発展に向けたきっかけとなる場を創ることを目的として開催され、3回目となる今回は過去最大規模の311社が出展した。

大阪労働局労働基準部長が安全衛生パトロールを実施

大阪労働局は6月17日、当協会の会員事業者である鴻池運輸株式会社 東大阪流通センター営業所において陸上貨物運送事業の安全衛生パトロールを実施した。

この安全衛生パトロールは、大阪労働局における「リスク"ゼロ"大阪推進運動の一環」として、大阪労働局 労働基準部 樋口雄一 部長が、鴻池運輸株式会社 東大阪流通センター営業所にて実施したもの。また、労働災害防止について、令和4年7月1日から7月7日までを全国安全週間、6月1日から6月30日までを準備期間として、全国の事業所が労働災害防止に取り組むこととしている。

安全衛生パトロールでは、鴻池運輸株式会社 東

大阪流通センター営業所 細見晃郎 所長の案内のもと、流通センターのパトロールを行ない、パトロール終了後には大阪労働局労働基準部 安全課長より「トラックやフォークリフトがとてもきれいな状態で維持されており、AIを使った遠隔での管理等、先進的な取り組みに感心しました。また、充電ケーブルの断線を防ぐために、床にケーブルを這わせないための器具の導入や、作業されている皆様の積極的な声掛け等、とても魅せられる職場環境だと感じました。今後も、安全な職場環境を継続していただき、無災害が続いていかれることを祈念しております。」との講評があった。



大阪労働局 労働基準部長
樋口雄一 氏



令和4年度

「対子供・対高齢者の事故防止セミナー」を開催



大阪府トラック協会は6月16日と17日、大阪府トラック総合会館・研修センターにおいて「対子供・対高齢者の事故防止セミナー」を開催、会員事業者等から88名が参加した。

すべての年齢層と人口当たりを比較して、子供(5～9歳)の歩行中の死傷者数は1.3倍、子供(10～14歳)の自転車乗用中の死傷者数は2.3倍になっており、高齢者(65歳以上)の歩行中の死者数は2.7倍、自転車乗用中では2.4倍になっている。また、トラックは死角が大きいため、子供・高齢者に対する

危険性はさらに高くなっている。

このセミナーは対子供・対高齢者の交通事故をどのように防止するか、という観点から安全指導面の対策を考察するために開催された。

講義では、SOMPOリスクマネジメント株式会社の担当者により、子供・高齢者の事故の特徴についての座学を行なったうえで、どのような安全運転指導対策を取るかを考察し、子供・高齢者に対する事故防止につなげていく講義が行なわれた。

「国土交通省認定」

運輸安全マネジメントセミナー【リスク管理】を開催

大阪府トラック協会は、6月9日と10日、大阪府トラック総合会館・研修センターにおいて、「国土交通省認定」運輸安全マネジメントセミナー【リスク管理】を開催し、会員事業者等から2日間で合計135名が参加した。

セミナーでは、2月に開催した運輸安全マネジメントセミナー【ガイドライン】のうちリスク管理

的を絞ったセミナーで、公益財団法人関西交通経済研究センター主任研究員の田岡哲哉氏と主席研究員の若林隆司氏の2名から、事故、ヒヤリ・ハット情報の収集・活用法(リスク管理)の理解を深めるために、「リスク管理とは何か」や、「リスク管理の具体的な流れ」について、取り組み事例を交えたわかりやすい解説が行なわれた。



令和4年度

〇—— ヒューマンエラー防止セミナーを開催 ——〇



大阪府トラック協会は6月2日と3日、大阪府トラック総合会館・研修センターにおいて「ヒューマンエラー防止セミナー」を開催、会員事業者等から78名が参加した。

このセミナーは、交通事故の多くがヒューマンエラーから発生している状況において、過日発表された事業用自動車総合安全プラン2025の事故削減目標の達成に向け、なぜヒューマンエラーは起

きるのかを実際に体験し、それはどうしたら防げるのか、といった観点から人間工学アプローチを用いて事故防止・軽減策を考察していくことを目的に開催された。

セミナーでは東京海上ディーアール株式会社の担当者より講義が行なわれた後、事故防止支援に関する情報提供などが行なわれた。

令和4年度

〇—— 初任運転者特別講習を開催 ——〇



大阪府トラック協会は6月7日、大阪府トラック総合会館・研修センターにおいて初任運転者特別講習を開催、会員事業者等から32名が参加した。

この講習会は国土交通省告示第1366号で定めるところにより、事業者は初任運転者に対する特別な指導を行なうよう義務付けられており、平成29年3月12日から教育内容が12項目に充実が図られ、教育時間は座学15時間以上(積載方法、日常点検、構造上の特性など実車指導含む)に加えて添乗指導20時間以上に強化され実施が義務付けとなってい

る。本来、初任運転者に対する指導は、各事業者において実施するものであるが、当協会では、座学の教育内容9項目を15時間の内、6時間分のみ事業者に代わって行なうこととして開催された。

研修内容

- ・トラックを運転する場合の心構え
- ・トラックの運行の安全を確保するために遵守すべき基本的事項
- ・トラックの構造上の特性
- ・貨物の正しい積載方法
- ・過積載の危険性
- ・運転者の運転適性に応じた安全運転
- ・健康管理の重要性
- ・危険の予測及び回避並びに緊急時における対応方法
- ・交通事故に関わる運転者の生理的及び心理的要因及びこれらへの対処方法

近畿運輸局からのお知らせ

今般、令和4年7月1日付け人事異動により、下記のように交替がありました。

近畿運輸局 次長が替わりました

新 次長 佐野 透 氏

(さの とおる)

(国土技術政策総合研究所管理調整部長 より)

自動車交通部長が替わりました

新 部長 北川 健司 氏

(きたがわ けんじ)

(京都市産業観光局観光 MICE 推進室担当部長 より)

令和4年度 整備管理者選任後研修

近畿運輸局大阪運輸支局主催による令和4年度整備管理者選任後研修が6月8日大阪市中央区のドーンセンターにおいて、また、6月28日大阪府トラック総合会館・研修センターにおいて開催され、2日間合計で、会員事業者の整備管理者ら521名が参加した。

道路運送車両法第50条の規定に基づき選任された『整備管理者』は、貨物自動車運送事業輸送安全規則第15条で運輸局長の行なう「研修」の受講が義務付けられている。また、当研修は2年毎の受講となり、「令和3年度(2021年度)整備管理者未受講者」または「令和4年度(2022年度)に新たに選任された整備管理者」が今回受講の対象となる。



研修会では、はじめに主催者を代表して近畿運輸局大阪運輸支局 検査・整備・保安部門 担当官が挨拶を行なった後、「整備管理の現況について」と「事故防止のための点検整備の重要性について」の講義が行なわれ、受講者は車両整備の重要性をあらためて認識した。

熱中症予防対策セミナー (衛生管理者・安全衛生推進者能力向上講習会) を開催

陸上貨物運送事業労働災害防止協会大阪府支部は大阪府トラック協会との共催により6月22日、大阪府トラック総合会館・研修センターにおいて「熱中症予防対策セミナー」を開催、会員事業者から34名が参加した。

職場における熱中症予防対策については、暑くなる前からの対策が重要で、厚生労働省の統計では、令和3年(2021年)の職場における熱中症による死傷者数(令和4年1月14日速報値)は547人、死亡者数は20人であり、運送業においても59名の死傷者が発生している。

このセミナーは、例年、熱中症の発症は5月から始まっていることから、早期の対策を目的に開催された。

講習会では、大阪産業保健総合支援センター相談員 山田誠二 氏より「熱中症予防対策について」、陸上貨物運送事業労働災害防止協会 安全・衛生管理士 井内一成 氏より「陸運業における熱中症予防対策について」をテーマにそれぞれ講義が行なわれた。



届出率が80%を超えました！ ご協力ありがとうございます。

「標準的な運賃」の支部別届出状況

(令和4年6月24日現在)

支 部	会 員 数	届 出 数	届 出 率
河 北	496	439	88.5%
中 央	96	74	77.1%
西	112	96	85.7%
浪速南	83	73	88.0%
大 正	106	95	89.6%
第 六	120	101	84.2%
北大阪	126	110	87.3%
東 北	446	330	74.0%
南大阪	201	187	93.0%
東大阪	535	407	76.1%
泉 州	679	548	80.7%
港	91	83	91.2%
合 計	3,091	2,543	82.3%

※会員数は、大阪府下に主たる事務所を置く事業者の数

【参 考】

(令和4年5月末現在)

兵 庫	25.7%	奈 良	86.6%
京 都	76.5%	和歌山	88.1%
滋 賀	87.6%	近畿計	68.4%

自動車事故対策機構からのお知らせ

令和4年度 運行管理者等一般講習開催のご案内 (後期)

大阪主管支所が開催する令和4年度後期の運行管理者等一般講習につきまして、以下のとおり開催させていただきます。受講ご希望の方は案内をご一読のうえお申し込みいただきますようお願いいたします。

今後、講習開催地における新型コロナウイルス感染症の状況等によっては、講習会を中止・延期とさせていただきます場合がございます。
この場合は、中止・延期の決定前にお申し込みいただいた方の連絡先に、ご連絡いたしますのであらかじめご了承ください。

●開催日・会場等

業態	開催年月日	会場	ネット予約開始日	郵送予約開始日
貨物	令和4年10月1日(土)	大阪府社会福祉会館(501)	令和4年8月1日(月)	令和4年8月9日(火)
貨物	令和4年10月13日(木)	大阪府社会福祉会館(501)	令和4年8月12日(金)	令和4年8月19日(金)
貨物	令和4年10月14日(金)	大阪府社会福祉会館(501)	令和4年8月12日(金)	令和4年8月19日(金)
貨物	令和4年10月15日(土)	大阪府社会福祉会館(501)	令和4年8月12日(金)	令和4年8月19日(金)
貨物	令和4年10月27日(木)	岸和田浪切ホール(特別会議室)	令和4年8月26日(金)	令和4年9月2日(金)
貨物	令和4年10月28日(金)	岸和田浪切ホール(特別会議室)	令和4年8月26日(金)	令和4年9月2日(金)
貨物	令和4年11月29日(火)	大阪府社会福祉会館(501)	令和4年9月29日(木)	令和4年10月6日(木)
貨物	令和4年11月30日(水)	大阪府社会福祉会館(501)	令和4年9月29日(木)	令和4年10月6日(木)
貨物	令和4年12月14日(水)	大阪府社会福祉会館(501)	令和4年10月14日(金)	令和4年10月21日(金)

※ネット予約は、予約開始日の午前0時からご予約頂けます。

●申込方法

自動車事故対策機構(NASVA「ナスバ」)のホームページ <http://www.nasva.go.jp> から、講習予約システムに進んで申込してください。インターネットでのお申込ができない場合は、郵送でのお申込となりますので、次のページの問い合わせ先までご連絡頂きますようお願いいたします。なお、郵送到達時に定員に達していた場合は、ご予約頂けませんのでご理解のほどよろしくお願いいたします。

●受講料

お一人様：3,200円(消費税・テキスト代を含む)

※講習開催初日 受付時に現金にてお支払いいただきます。

つり銭のないようご協力をお願いします。また、一旦納付された受講料の返金はできません。

●注意事項

- ◆予約のキャンセル待ちは行っておりません。
- ◆受講が出来なくなった場合は、必ずキャンセルを行ってください。
- ◆講師や他の受講者にご迷惑となる様な行為、講習の進行を妨げるような行為をされ、適正な講習が開催できないと判断した場合、受講を辞退していただく場合がございます。ご理解のうえ申込をお願いします。
- ◆全ての講義を受講いただいて修了となります。
- ◆受付開始時刻は9時15分からです。(開講時刻は10時からです。)
当日の持ち物
①予約確認書(ネットでの予約時の最後に印刷していただくものです。)
②筆記用具
③運行管理者等指導講習手帳
※手帳のない方は、顔写真1枚(縦3cm×横2.4cm)、運転免許証その他の本人確認書類をお持ちください。
※手帳の再交付をご希望される方は、事前にお問い合わせください。
③受講料3,200円(お支払方法は現金のみです。)
- ◆交通障害以外の遅刻は認めません。(遅延証明をお持ち下さい。)
- ◆当日朝7時時点で「特別警報」発令の時は開催を延期します。(後日代替日をご案内します。)
- ◆その他、特別な事情等が生じたときは、講習を中止する場合がございます。
- お問い合わせ先

独立行政法人自動車事故対策機構 大阪主管支所 「指導講習担当」まで
電話 06-6942-2804

貸 適性診断 出します

自社の営業所で24時間受診可能！

※大好評につき、今年度もレンタル実施中

適性診断機器のレンタル
(1日レンタル料1,100円)



この機器を御社の事務所に設置します。
一般診断をもっと効率的に受たい事業者様にオススメです。

一般診断はGマークやセーフティバスの加点対象 (詳細は各協会へ)

常設型もごさいます

ナスバネットの詳細につきましては、担当者に尋ねください

NASVA大阪主管支所

☎06-6942-2804

適性診断活用講座のご案内

当講座は、適性診断結果を効果的に活用していただくため、社内で安全指導教育等を担当されている方を対象とした講座です。

◎講座内容

理論編	診断結果の見方（診断結果と運転行動の関係等について説明します。）
	診断結果の活用方法（結果を活用し、安全意識を向上させる指導方法について説明します。）
実習編 （体験学習）	ロールプレイング（グループワーク） （診断結果を活用したカウンセリング的助言指導を実際に体験し、学んでいただきます。）

◎開催日時

講座時間 13:30 ~ 17:00

定員 各回12名程度

開催日	開催日
満席 令和4年7月14日（木）	令和5年1月19日（木）
令和4年9月15日（木）	令和5年2月16日（木）
令和4年11月17日（木）	

◎申込方法等

令和4年4月1日より先着順にて受付

- ・下記申込書に所定事項をご記入の上、FAXにてお送りください。 《FAX 06-6942-2807》
- ・受講料 2,700円（テキスト代を含みます。）
- ・受講の際に、ご本人の「適性診断票」を持参していただきます。なお、診断票をお持ちでない方は、別途適性診断の受診が必要です。（診断手数料として 2,400円 が必要となります。）

【適性診断活用講座申込書】 ※申込みに関するお問い合わせ先 06-6942-2804

(ふりがな)							
事業者名							
事業者の住所 及び連絡先		〒□□□-□□□□					
(ふりがな)		連絡先 (TEL) (FAX)					
受講者氏名							
生年月日		年 月 日					
事業の種類 (○印をする)	バス	ハイタク	トラック	その他 ()	現在の職名 (○印をする)	1. 運行管理者 2. 補助者 3. その他	
診断受診の有無 (○印をする) <受診予定日>		有 ご自分の診断票をお持ちですか? (有・無)			無 受診予定日はいつですか? (年 月 日)		
受講希望年月日		第一希望日		年 月 日			
		第二希望日		年 月 日			

※2名以上申し込まれる場合は、この用紙をコピーしてご使用ください。

各社ドライバー教育にご活用ください

このコーナーでは、危険予知訓練（KYT）のKYTシートや事業用貨物自動車の事故事例等をご紹介します。会員事業者各社のドライバー教育や、事故防止教育等にご活用いただきますよう、よろしくお願い申し上げます。（引用：独立行政法人自動車事故対策機構 <https://www.nasva.go.jp/fusegu/kikentruck.html>）

〔トラック2〕片側1車線の道路を走行

交通場面の状況等	
<ul style="list-style-type: none"> ・前方に倉庫がある。 ・倉庫からトラックがバックして出ようとしている。 	<ul style="list-style-type: none"> ・制限速度：時速50キロ ・路面：乾燥 ・天候：晴 ・積載状況：1トン（2トン車） ・運転者：年齢52歳 ・運転経験：22年

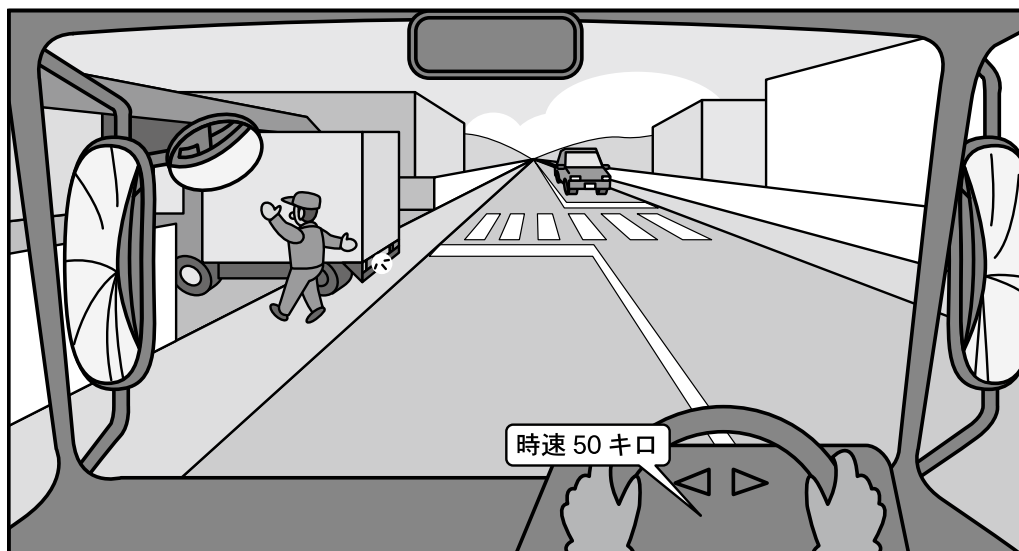

どのような危険が潜んでいるか	どのような運転をすればよいか

〔トラック 2〕 片側 1 車線の道路を走行

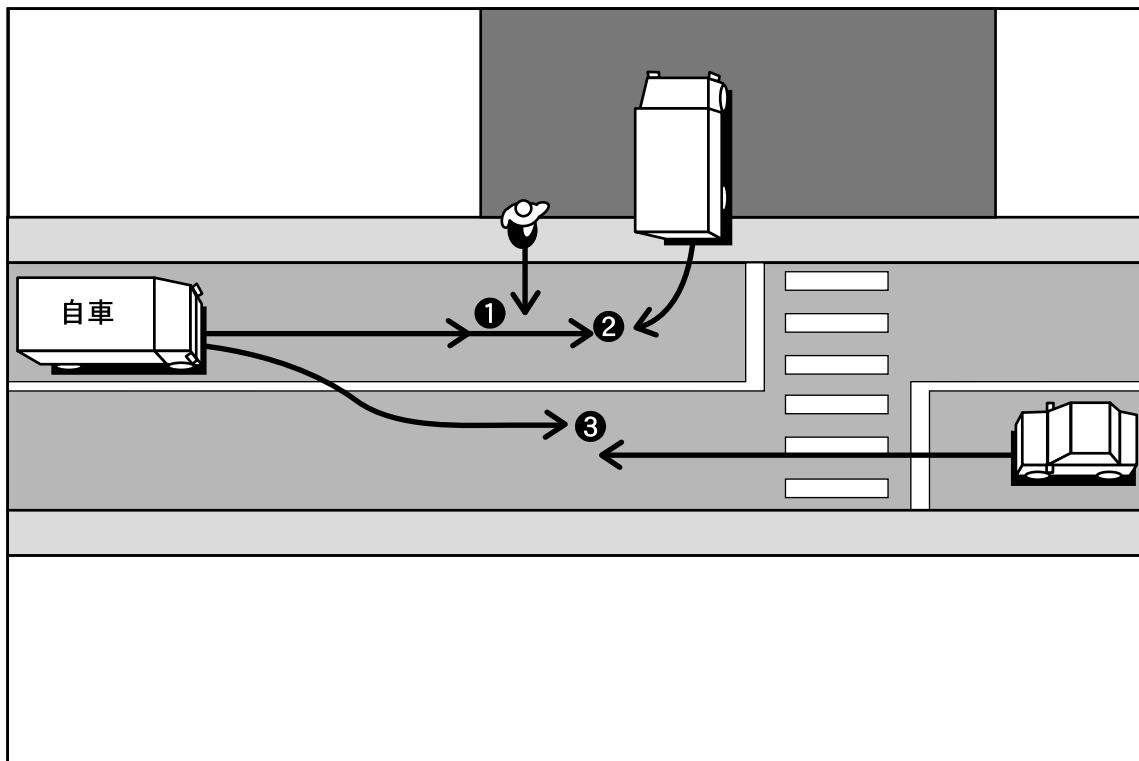

1. 主な危険要因の例

- ① 誘導している人が道路に出てきて、はねる危険がある。
- ② バックして道路に出ようとしているトラックと衝突する危険がある。
- ③ 衝突を避けようとして右側にふくらむと、センターラインをはみ出して対向車と衝突する危険がある。

2. 安全運転の例

- ① 前方でトラックがバックして道路へ出ようとしているので、スピードを落としながら進行する。
- ② 誘導している人やトラックが道路に出てきたときは、一時停止して先に行かせるようにする。

3. 乗務員指導のポイント

- ① 車の誘導者は、常に他の交通に万全の注意を払っているとは限らず、車の接近に気付かずに道路に誘導することもあることを認識させ、誘導者がいるから車は道路には出てこないはずだと思い込まないよう指導する。
- ② 車が道路へ出ようとしているときは、できるだけ徐行か一時停止をして、道を譲るよう指導する。

今年も暑い夏がやってきました！！ 熱中症対策は大丈夫ですか？

炎天下や作業現場
多量の汗には
ご注意ください!!

熱中症とは
高温多湿が原因になると、熱をつけたいのが熱中症。汗が塩分が乏しく、体内の塩分濃度が低下して起こる病態。一歩間違えば死に至ります。脱水、吐けいれん、熱疲労、熱射病などに分類されます。

こんな症状は危険信号!

熱中症の症状
① 吐き気、嘔吐、下痢、腹痛、頭痛、めまい、目眩、意識障害、失神、昏倒、けいれん、熱疲労、熱射病などに分類されます。

熱中症の予防
① 暑熱環境を避け、涼しい場所で過ごす
② 水分をこまめに摂取する
③ 塩分をこまめに摂取する
④ 塩分補給剤やスポーツドリンクを飲む
⑤ 塩分補給剤やスポーツドリンクを飲む

サイズ:横317mm×縦468mm
A3より一回り大きいサイズ

「マスク着用時の熱中症に注意！」 (全ト協 新型コロナウイルス感染予防対策マニュアルより)

- *気温・湿度の高い中での マスク着用は要注意
- *屋外で人と十分な距離 (2m以上)を確保できる場合には、マスクを外す
- 暑さを避け、水分を取り、適切なマスクの着用で熱中症予防に取り組みましょう！

ポスターを社員教育の履歴として活用しませんか

ポスターの周囲に、個人がポスターを見た日付と署名欄を設けましょう。

ポスターのご注文は、下記にご記入の上、メール(sas@ochis-net.com)またはFAX(06-6965-5261)をお送りください。ポスターに請求書を同梱し発送いたします。到着後、1週間以内にお振込みください。(振込手数料はご負担願います)

フリガナ 貴社名	部署名
担当者名	E-mail
住所 〒	
電話	FAX

●通常版(厚紙)	1枚¥1,650(税込)	枚
●パウチ版(ラミネート加工)	1枚¥3,300(税込)	枚

◎送料一律¥1,430(税込)
*総合計数3枚からのご注文となります。
*30枚以上のご注文には割引があります。
*事務所までお越しいただければ1枚からの販売も承ります。

大ト協 助成金対象 SASスクリーニング検査は 大阪府トラック総合会館 3階

全ト協 SAS対策事業指定機関/大ト協 SAS検査受託機関
NPO法人ヘルスケアネットワーク(OCHIS)へ

SAS&NAVI無料お悩み相談会も実施中です。
お気軽にお問い合わせください。

〒536-0014 大阪市城東区鳴野西2丁目11番2号
TEL: 06-6965-3666 FAX: 06-6965-5261
URL: https://www.ochis-net.jp/ E-mail: sas@ochis-net.com

ヘルスケアネットワーク 検索

自動車共済・自賠責共済はぜひ近畿共済でご契約を 新規契約推進キャンペーン実施中

新規契約者のご紹介をお願いします。

4月1日～9月30日

当組合では、貨物運送事業者の皆さまが直面する交通事故のリスクに備えて共済商品やサービスを提供し、協同組合のメリットを生かして経営の一助となるよう努力しております。現在、新規契約の獲得キャンペーンを実施し、積極的な新規契約勧誘活動をすすめておりますので、ぜひ当組合の自動車共済契約をご検討願います。

新規契約推進キャンペーンの内容

期間中の新規契約について、事業者数(2件以上)部門、自動車共済掛金(20万円以上)部門のそれぞれ上位3地域に対し副賞を添えて表彰します。

また、特賞として、新規事業者紹介1件成立につき、選べるギフトを贈呈します。

ファーストステージ
令和4年度
**自動車共済
新規獲得
推進キャンペーン**
令和4年 4/1日～9/30日

入賞条件
A-各の専任対し上位3位までの地域へ表彰及び副賞を贈呈
A 新規事業者数部門
B 自動車共済掛金部門

特賞
新規事業者の紹介1件成立につき、
ご紹介いただいた組合員様へ
選べるギフト進呈

近畿交通共済協同組合
TEL:06-6965-2824

搬送引取費用特約も好評です

搬送引取費用特約は、ご契約車両が故障や事故を起こした時のロードサービスの特約で、24時間受け付け対応が可能です。対人共済契約車両であればこの特約を付けられます。修理後の引取費用や事故・故障時の帰宅費用はもちろん、雪道や泥道でのスリップ対応まで対応しています。ぜひご加入の検討をお勧めします。

自賠責共済契約獲得 キャンペーンも実施中

期間中に、新規自賠責共済契約獲得件数の上位10代理店に対して景品を進呈します。

また、特賞として、新規自賠責共済代理店の紹介1件成立につき粗品を進呈します。

ファーストステージ
令和4年度
**自賠責共済
契約獲得
キャンペーン**
令和4年 4/1日～9/30日

入賞条件
期間中、自賠責共済契約獲得件数
上位10代理店進呈
粗品進呈

特賞
新規自賠責共済代理店
紹介1件成立につき
粗品進呈

近畿交通共済協同組合
TEL:06-6965-2824

近畿共済は、組合員のみならずと一体となって事故防止に努力しています

近畿共済の自動車共済・自賠責共済をご利用ください

ご契約のお問い合わせ・お申し込みは、営業課 06-6965-2824まで

D.K大貨健保のページ

大貨健保に加入の皆さまへ 夏季プールが 割引料金で利用できます！

下記施設の割引利用券をご用意していますので
ご希望の方は保健事業係までお申し出ください。



施設名	区分	割引料金	一般料金	利用期間	備考
関西サイクル スポーツセンター 「ファミリープール フォレ・リム」 (河内長野市)	大人 (中学生以上)	900円	1,600円	7/15～8/31 9/3、9/4 (定休日 7/19)	関西サイクル スポーツセンターの 入場料を含む TEL 0721-54-3101 www.kcsc.or.jp/ info/pool.html
	小人 (小学生)	600円	1,000円		
	幼児 (3歳～小学生未満)	400円	800円		
尼崎スポーツの森 「アマラーゴ」 (尼崎市)	大人	1,200円	1,300円	7/9、7/10 7/16～9/4、 9/10、9/11 (利用期間中無休)	未就学児無料 (大人1名につき2名迄) TEL 06-6412-1639 https://www.a- spo.com/access/
	中学生・高校生	700円	800円		
	小学生	600円	700円		
	高齢者 (70歳以上)	700円	800円		

新型コロナウイルスの感染拡大防止のため、施設の営業にも影響がでる場合が
ありますので、ご利用の際は、各施設のホームページ等でご確認ください。

大阪府貨物運送健康保険組合 保健事業係 TEL06-6965-4056
ホームページアドレス <https://www.daika-kenpo.or.jp>

大貨特退共のページ

【特定退職金共済制度について】

特定退職金共済制度とは、業界団体はその業界の特殊性に基づき、退職金共済制度を実施するものです。事業主が従業員の将来の退職金支払いに備えて、退職金を特定退職金共済団体に毎月共済掛金として払い込みをし、従業員が退職した時に規約に基づいた退職金を給付します。

このように特定退職金共済制度は、企業にとって雇用の安定と退職金が計画的に準備できるもので経営基盤の安定が図れ、退職金に要する資金の実質的な軽減化と、従業員に対する退職金の給付が保証されます。

『制度の特色』

- ★共済掛金は1人月額30,000円まで損金算入（1,000円から500円きざみで選択可能）
- ★労務対策としても好適

『給付表』

口数 月額 掛金 加入年数	2口	4口	6口	8口	10口	20口	30口	40口	60口
1年	4,100	8,200	12,300	16,400	20,500	41,000	61,500	82,000	123,000
2	23,600	47,200	70,800	94,400	118,000	236,000	354,000	472,000	708,000
3	35,300	70,600	105,900	141,200	176,500	353,000	529,500	706,000	1,059,000
4	48,000	96,000	144,000	192,000	240,000	480,000	720,000	960,000	1,440,000
5	60,100	120,200	180,300	240,400	300,500	601,000	901,500	1,202,000	1,803,000
10	121,100	242,200	363,300	484,400	605,500	1,211,000	1,816,500	2,422,000	3,633,000
20	253,200	506,400	759,600	1,012,800	1,266,000	2,532,000	3,798,000	5,064,000	7,596,000
30	391,600	783,200	1,174,800	1,566,400	1,958,000	3,916,000	5,874,000	7,832,000	11,748,000

『資産の運用』

生命保険会社で新企業年金保険契約に基づく、元本保証と保証利率0.75%の一般勘定で安全運用

特定退職金共済制度についてのお問合せ

お手数ですが該当事項に○印をご記入のうえ
FAXにてご返信ください

- ① 検討したい
- ② 詳しい資料が欲しい
- ③ 説明を聞きたい
- ④ 加入したい

ご住所	
会社名称	
電話番号	
ご担当者	

〒536-0014 大阪市城東区鳴野西2丁目11番2号
一般社団法人 大阪府貨物運送特定退職金共済会
電話 06-6965-2230
FAX 06-6965-2231

- 委託保険会社（委託割合）
住友生命保険相互会社(64.3%) [事務幹事]
日本生命保険相互会社(31.2%)
明治安田生命保険相互会社(4.5%)

委託保険会社は、各ご加入者の加入金額のうち、それぞれの委託割合（平成14年7月4日現在）による保険契約上の責任を負います。（委託会社および委託割合は変更されることがあります。）

この頁をコピーしてそのままFAX下さい

近畿地区軽油価格調査集計表(2022年5月分)

全ト協調ベ

※消費税抜き価格です

■単純集計表

	スタンド平均	ローリー平均	カード平均
	124.21	110.24	120.28

■元売別集計表

元売別	スタンド平均	ローリー平均	カード平均
E N E O S	123.35	108.71	121.69
出光昭和シェル	126.00	109.48	117.33
キグナス		111.50	
コスモ	114.10	109.65	115.00
その他	127.88	112.38	122.07

■月間購入量別集計表

月間購入量別	スタンド平均	ローリー平均	カード平均
30キロリットル未満	125.16	111.06	120.62
30～50キロリットル未満	114.70	107.46	113.90
50～100キロリットル未満		109.55	
100キロリットル以上		105.46	

■支払期限別集計表

支払期限	スタンド平均	ローリー平均	カード平均
30日未満	128.83	108.96	121.10
30～60日未満	122.48	110.27	120.08
60日以上		112.13	

■軽油価格推移表

	スタンド平均	ローリー平均	カード平均
2022年1月	125.49	111.19	119.17
2022年2月	125.03	114.80	122.88
2022年3月	132.40	116.04	126.49
2022年4月	132.12	113.89	124.19
2022年5月	124.21	110.24	120.28

軽油「元売別」購入価格表(1ℓ当たり)

(2022年5月度)

大ト協調ベ

※消費税抜き価格です

項目	スタンド買い		ローリー買い	
	平均(円)	最低(円)	平均(円)	最低(円)
エネオス	125.8	114.7	107.4	105.2
出光	123.4	108.5	107.7	106.4
昭和シェル	119.9	111.8	106.7	105.1
モーター				
エッソ			109.1	107.0
ゼネラル			112.0	112.0
キグナス				
コスモ	123.1	113.0	108.8	106.0
その他	119.4	110.2	108.4	105.4
全社	(加重平均値)123.2	(最低価格)108.5	(加重平均値)108.1	(最低価格)105.1

府下営業用トラック増・減車状況

(最近3カ月)

	増・減車区分	事前届出					
		件数			台数		
		3月	4月	5月	3月	4月	5月
特別積合せ	増車	2	0	0	3	0	0
	減車	0	0	0	0	0	0
一般	増車	(0)599	(6)541	(3)504	(0)923	(30)712	(15)722
	減車	643	472	498	1,039	692	687
特定	増車	0	0	0	0	0	0
	減車	0	0	0	0	0	0
合計	増車	(0)601	(6)541	(3)504	(0)926	(30)712	(15)722
	減車	643	472	498	1,039	692	687

※ () 新規許可内数(大阪運輸支局調べ)

※ () 新規許可 タクデリ:0件(0台)

大阪府トラック協会 ×  大阪府

トラックドライバーの皆様へ

あなたの声で、使いやすいトラック運転室内搭載ごみ箱を開発します！

アンケートはこちらから



アンケートに
ご協力を
お願いします！

※アンケートは令和4年8月10日頃まで実施予定です。



大阪府内の海岸に漂着したごみ

大阪湾のごみの
ほとんどは陸からきている

本アンケートの目的

大阪府と大阪府トラック協会が連携し、トラックドライバーの皆様のご行動スタイルやごみの捨て方などをアンケート調査で把握したうえで、**においが漏れない等の工夫**をしたトラック運転室内搭載ごみ箱を開発します。

将来的にトラック運転室へのごみ箱の標準装備を目指し、ごみのポイ捨てを減らしたいと考えています。

ごみのポイ捨てを減らすこと・なくすことは、海のごみ対策にも繋がります。



提供：海上保安庁

ごみが絡まったオットセイ

本アンケートは環境省ローカル・ブルー・オーシャン・ビジョン推進事業の一環で実施するものです。本事業では、大阪府と大阪府トラック協会が連携して、トラック運転室内搭載型の快適なごみ箱をモデル的に作成し、効果検証を行います。

取材・表紙写真の各種募集

令和4年度 特集連載

『活躍する！若きエッセンシャルワーカー～トラボーイ&トラガール～』 会員企業の皆様、取材へのご協力をお願いいたします

当協会では業界の魅力を発信するための企画として、今年度は、トラックドライバーがエッセンシャルワーカーであることを広く社会にPRすることを主旨とした特集企画を行なっております。特に、これからトラックドライバーを目指していただきたい若手求職者の方にトラックドライバーの仕事のイメージを掴んでいただくためにも、会員事業者の中で明るく元気に活躍し、笑顔が素敵な10代・20代の若手男女のトラックドライバーを推薦いただき取材を行ない、トラック運送業界の魅力を対外的に発信するような特集をしております。

つきましては取材にご協力いただける会員事業者様を募集させていただきますので、下記によりFAXにてお申込みいただきますよう、よろしくお願い申し上げます。(ご応募頂きました事業者様には事務局よりお電話させていただきます)

A

各社で下記のような10代・20代の活躍する若手トラックドライバー・トラガール1名もしくは複数名

・入社して数カ月の新人ドライバー、新卒ドライバー等



B

各社で下記のような活躍するトラックドライバー・トラガール1名もしくは複数名

- ・我が社の優れたトラックドライバー(コンテスト等で入賞や表彰)
- ・珍しい経歴のトラックドライバー(元スポーツ選手・元若手芸人・元漁師など)
- ・親子、兄弟で活躍するトラックドライバー ・わが社の看板!美男美女トラックドライバー
- ・その他、内容問わず特徴のあるトラックドライバーを募集



C

各社で下記のような特徴のある事業者

- ・カッコいいトラックをお持ちの事業者
- ・運送会社とは思えない特徴のある営業所(事務所)がある事業者
- ・その他、内容問わず特徴のある事業者を募集



※トラック運送業界のPRの充実を目的に、動画によるメッセージ、会社紹介、業務風景等も撮影させていただき、大阪府トラック協会のYouTube、Instagram、Twitter、TikTokに掲載させていただきたいと思っております。

令和4年度 トラック広報・表紙 トラック写真のご協力をお願い

現在トラック広報では、トラックの写真、特に若手ドライバーを中心に人材不足が課題となっているトラック運送業界において若い世代の方にトラックに興味・関心を持っていただけるようカッコいいトラックの写真を掲載しております。

つきましては、自慢のカッコいいトラックを保有されている会員事業者様を募集させていただいておりますので、下記によりFAXにてご連絡いただきますよう、よろしくお願い申し上げます。

※写真については、基本的には撮影取材をさせていただくか、掲載を希望されるお写真をお持ちの場合、写真データをいただく形となります。



記

(一社)大阪府トラック協会 企画室 宛

FAX: 06-6965-4034

貴社名 _____

所属支部 _____ 支部

希望する内容に○をしてください

特集企画 取材内容(具体的にご記入下さい) _____

※例 わが社の看板の美男トラックドライバー

表紙写真 トラックの車種・積載トン数等 _____

担当者名 _____ 電話番号 _____

お問い合わせ先 TEL: 06-6965-4001 (一社)大阪府トラック協会 企画室

“トラックの活躍を学ぼう！” 「おやこ新聞」に記事掲載

大阪府トラック協会は、(株)週刊大阪日日新聞社が発行する「おやこ新聞(2022年夏号)」に記事掲載をした。

現在トラック運送業界は深刻な人材不足が課題となっているが、小学生にトラックドライバーの仕事について理解してもらうとともに、興味関心を持ってもらうことを目的としたもの。

おやこ新聞は、大阪府下の一部を除く公立小学校の1年生から6年生を対象に20万部発行されている。記事では、国内貨物輸送の9割以上がトラックで運んでいることについて掲載され、スーパーに並ぶお米や野菜、学校で使う文房具や、動物園の動物等、ありとあらゆるモノがトラックによって運ばれており、トラックが貨物輸送の主役であることが紹介された。また、最新のトラックには様々な安全装置が搭載されており、安全性能が過去に比べ、格段に上昇していることや、災害時には緊急物資輸送の手段としても活躍していることが掲載された。

(新聞記事については、大阪府トラック協会ホームページでもご覧いただけます。)

<提供>大阪日日新聞・週刊大阪日日新聞



“トラックドライバーの仕事”について「中学生新聞」に記事掲載

大阪府トラック協会は、サンケイリビング新聞社が発行する「中学生新聞(7月発刊・夏号)」に記事掲載をした。

現在トラック運送業界は深刻な人材不足が課題となっているが、将来就く職業について漠然と考え始める中学生の間にトラックドライバーの仕事について理解や興味を持ってもらい、高校や大学を卒業して就職する際にトラックドライバーを職業選択の一つとして考えてもらうことを目的としたもの。

中学生新聞は、大阪府下の公立中学校500校のすべての生徒やその家族が読者となっている。記事では大阪府トラック協会 滝口敬介 専務理事へのインタビューが掲載され、トラックドライバーの仕事や働き方について掲載された。また、(株)千里カーゴサービスに取材の協力をいただき、活躍されている若手の女性トラックドライバーの方に日常業務や仕事のやりがい、トラックドライバーになったきっかけ等についてのインタビュー記事が掲載された。

(新聞記事については、大阪府トラック協会ホームページでもご覧いただけます。)

<提供>サンケイリビング新聞社



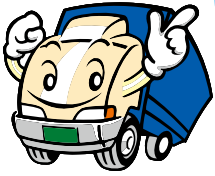

トラ坊のご存知ですか？

採用が思ったように進まない・・・ そんな時に見直すポイントは？

コロナ禍復調を受けて、各企業の求人活動も活性化してきております。特に最近はIndeed等の台頭により、有料広告に限らず、自社ホームページやハローワーク求人など無料掲載中の求人原稿も広く求職者の目に触れるようになりました。そして企業側にとっても自分たちで求人広告を編集し、簡単かつスピーディーに掲載できる時代となったため、求人活動に関するノウハウを身に付ける必要性が高まっています。そこで、応募効果を高めるポイントを解説します。

■応募が少ない（応募がない）

以前は応募があったのに、最近はずっかり応募者が少なくなった・・・
長らく求人広告に掲載しているが、全く応募がない・・・
そう感じていても中々対策が打てていない企業様も多いのではないのでしょうか？

そんな時は、自社の求人広告（Indeedや採用HPや各求人媒体）を分析してみましょう。
例えば、

- 職種名や仕事内容がわかりやすく魅力的に表現されているか見直す。
 - 経験や勤務条件に応じた収入がイメージできるように収入例を記載する。
 - Indeedや求人メディア内に自社の求人原稿が適切に表示されているか解析する。
 - 単純に給与額だけで判断されないよう、具体的な勤務シフトや仕事のメリットなどを記載する。
 - 給与以外の働くメリット（自社ならではの制度や社風、人間関係の良さなど）をアピールする。
- など

求職者の転職理由は様々です。

「もっと稼げる仕事をしたい」という理由一つをとっても、稼げると感じる金額には個人差があります。また、転職時に重視するポイントも「人間関係の良さ」「勤務時間」「将来性」など「稼げる」ことよりも重視する条件があるかもしれません。最近ではご家族の方の意見も決め手となることが多いです。ぜひ現在活躍中の従業員の皆さんに、入社動機や居心地など生の声を集めてみてください。求職者は、そんな貴社が独自に持つ魅力や特徴も知りたいのです。

その他にも、「応募後に音信不通になる」、「応募はあるけど欲しい人材の応募がない」、「応募者の質が悪い」、「せっかく合格通知を出しても辞退されてしまう」など、色々な場面における課題にも必ず打ち手があるはずです。自社をとりまく環境、採用競合企業の状況、求職者の動向も把握した上で、どのように採用成功に導くか？対策方法はいくつも考えられます。

詳細は8/30開催の
「トラックドライバー採用成功ノウハウセミナー」
にて説明します。（今月号同封の通報をご覧ください。）



スマイル😊笑顔で活躍するトラックドライバー



株式会社金沢実業 (東大阪支部)

しもだいら ひろか
下平 祥佳さん

ニックネーム：しもちゃん
年齢：34歳
家族構成：独身



入社してどのくらいになりますか？

2月に入社して5か月になります。

お持ちの免許は？

普通・中型・大型・けん引・大型特殊免許を持っています。

以前はどのようなお仕事をされておりましたか？

産廃業者の事務をしていました。

ドライバーになろうと思われたきっかけは？

昨年、大型免許を取りに行きはじめた頃、カッコいいイメージを持ったのがきっかけです。

トラックドライバーになる前はどのような印象・イメージをお持ちでしたか？

カッコいいというのと、運転が大変そうというイメージでした。

ドライバーになってみて印象は変わりましたか？

すごく変わりました。思っていた以上に大変でした。

ドライバーになることについてご家族は何かおっしゃっていましたか？

「事故だけは気を付けて安全運転で頑張り」と言われました。

初めてトラックを運転した時の感想は？

感動したのと怖さでいっぱいでした。

普段どのようなトラックを運転されていますか？

10トン車に乗っています。

普段主にどのような物を運ばれていますか？

カゴ車に乗っているケース類、パレットを運んでいます。

主にどのような場所に配送されていますか？

神戸ポートアイランド～尼崎の配送が多いです。

毎日されているルーティンがありますか？

朝コーヒーを飲むことと、「今日も安全に」と思って車庫を出ています。

起床時間と就寝時間は？

朝5時に起きて、24時に寝ています。

お休みは何曜日ですか？

土曜日と日曜日がお休みです。

SA・PAも含めて、食事をとられる際のアドバイスはありますか？

大型トラックが停められる駐車場があるところは良いと思います。

普段お仕事で運転されていて景色が良い道路や思い出に残っている場所は？

帰りに見えるハーバーランドの夜景がとても綺麗で印象的です。

普段運転されていて気を付けていることはありますか？

常に周囲の安全確認に気を付けています。

仕事での楽しみはありますか？

暑い日に炭酸を飲むことです。

仕事のやりがいや嬉しかったことは？

観光バスに乗っている大勢の修学旅行の生徒に手を振ってもらったことです。

仕事で苦勞されていることや辛かったことは？

重い荷物を何段にも積み上げる事がきつかったです。

上司に掛けられた言葉で印象に残っている言葉はありますか？

「できる!がんばれ!!」って言われたことです。

金沢実業さんに入社して良かったところは？

みなさん、体調の心配など、日頃から気にかけてくれるところです。

今後の目標は？

もっと運転の技術を身に付けたり、トラックのことを知る事です。

日常業務の内容 (ある日の1日)

出社 6:00
点呼、アルコールチェック、日常点検
出発 6:10
尼崎、神戸方面へ
昼食 12:00
帰社 18:00
点呼、アルコールチェック、日報
退社 18:10

将来トラガールを目指される女性の方へメッセージをお願いします。

あなたにも必ず出来る!一緒にドライバーを楽しみましょう!

趣味は？ ゴルフとカラオケです。

ストレス解消方法は？ カラオケです。

休日の過ごし方は？ マッサージを受けに行くことです。

好きな食べ物？ チーズ、ウニ、いくら、ホタルイカです。

子供の頃の夢は何でしたか？ 客室乗務員になりたかったです。

普段料理はされますか？ 早く帰宅した時はカレーを作ったりしています。

今一番ほしいものは？ マイホームが欲しいです。

好きな歌手やよく聴く音楽は？ 倅田来未さんが好きで良く聴いています。



新米トラガール ひかりちゃん

作/たあちゃん



パワハラセクハラにご注意を!!!

改正労働施策総合推進法第30条の3の第2項に定められている通り、大企業はもとより、中小企業（資本金3億円以下or従業員数300人以下）についても令和4年4月1日よりパワハラ防止が義務化されていることにご注意ください。パワハラは上位者から下位者へのパワハラだけではなくにも注意しましょう。職場での優位性を利用した場合、下位者から上位者へのパワハラも発生します。セクハラについては、男女雇用機会均等法第11条にその防止が義務付けられています。労働環境を害する発言には注意しましょう。「私は大丈夫!」と考えることが一番危険です! 「疑わしきは発せず」の精神を貫きましょう!

クオーレ労務経営 特定社労士 戸川一秋

大阪府トラック協会

SNS更新中!!



Twitter



Instagram



OSAKA TRUCKING ASSOCIATION



YouTube

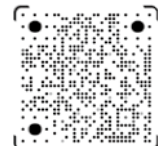

TikTok

ぜひ、チェック&フォロー
お願いします♪

◎運行管理者等指導講習業務

(令和4年5月末現在)

区 分 年 月	一 般 講 習				基 礎 講 習		特 別 講 習	
	開催回数	受講者数と区分			開催回数	受講者数	開催回数	受講者数
		運行管理者	補助者等	計				
令和4年5月	0	0	0	0	0	0	0	
令和4年度累計	2	114	30	144	0	0	0	

◎適性診断業務

(令和4年5月末現在)

区 分 年 月	受 診 者 数						合 計
	任 意		義 務				
	一般	特別	初任	適 齢	特定Ⅰ	特定Ⅱ	
令和4年5月	1,294	1	306	52	13	2	1,668
令和4年度累計	2,263	2	724	99	21	2	3,111

お悔やみ申し上げます

(有)津守パルテック(泉大津市二田町3ノ4ノ34=浪速南支部) 社長 津守一寛殿、5月18日死去、47歳。葬儀は堺市北区南花田270の堺北典礼会館にて家族葬で執り行なわれた。

(株)たなか運送店(大阪市北区豊崎4ノ6ノ28=北大阪支部) 社長 田中栄蔵殿、6月28日死去、93歳。葬儀は7月2日午前10時から大阪市北区長柄西1ノ3ノ33の花熊フローベアホールにて家族葬で執り行なわれた。

大阪府トラック総合会館

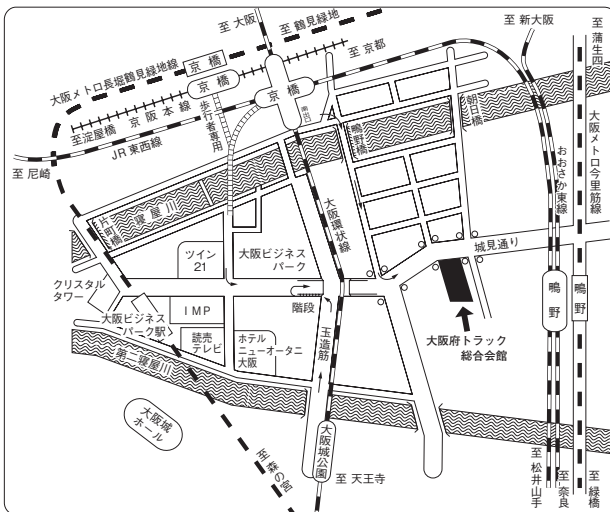

● 交通のご案内 ●

- JR大阪環状線・・・
「京橋」南出口徒歩約10分・
「大阪城公園」徒歩約10分
- JR東西線・・・
「京橋」南出口徒歩約10分・
「鳴野」徒歩約15分
- JRおおさか東線・・・
「鳴野」徒歩約15分
- 京阪本線・・・「京橋」徒歩約15分
- 大阪メトロ長堀鶴見緑地線・・・
「大阪ビジネスパーク」徒歩約10分・
「京橋」徒歩約20分
- 大阪メトロ今里筋線・・・
「鳴野」徒歩約15分



編集室から

今月号の特集連載記事では株式会社金沢実業さんでご活躍されている3名の若手トラックドライバーの皆さまを取材させていただきました。お写真からも伝わってくるように、皆さま同世代とのことで、和気あいあいと楽しく働いておられるのが印象的でした。

また「スマイル☺笑顔で活躍するトラックドライバー」のコーナーでは、大型トラックドライバーとしてご活躍されているトラガールの下平さん取材させていただきましたが、プライベートと両立しながらお仕事も楽しみながらご活躍されていました。

皆様の今後のますますのご活躍をお祈りしております！今回、取材にご協力いただきました山本さん、島田さん、尾崎さん、下平さん、金沢社長をはじめ上司・先輩社員の皆さん、そして株式会社金沢実業の皆様、ありがとうございました。



2022
第31回

大阪府トラック協会

トラ坊



児童絵画 コンクール 作品募集

テーマ

えがお
笑顔をとどけるトラック

募集期間

2022.7/1(金) ▶ 9/30(金)

応募要項

応募資格

大阪府内に居住又は通園・通学する幼稚園児、
保育園児及び小学生

応募部門

〈幼児の部〉保育園児、幼稚園児
〈小学校低学年の部〉1・2・3年生
〈小学校高学年の部〉4・5・6年生

作品サイズ

四ツ切画用紙(約38cm×54cm)

画材

クレヨン・クレパス・水彩絵の具など

審査

● 広報委員・専門審査員で選考・決定
〔審査予定日 令和4年10月〕

表彰

- 大阪府知事賞
 - 大阪府警察本部交通部長賞
 - 大阪府教育委員会賞
 - 大阪市教育委員会賞
 - 堺市教育委員会賞
 - 大阪府トラック協会長賞
- ※副賞は各部門それぞれ3名(図書カード5千円分・株サクラクレパスより記念品)
※今年度も団体賞がございます。ドシンドシ応募下さい!!

応募方法

- 作品裏面右下に以下の事項を必ず記入してください。

○ 幼稚園・保育園・小学校(学年) ○ 氏名(ふりがな)
○ 年齢・性別 ○ 郵便番号・住所・電話番号

- 作品は1人1点で未発表のものに限ります。
- 応募作品は返却いたしません。
(ご応募いただいた作品の権利は主催者に帰属します)
※個人情報については、入賞者等への連絡など、絵画コンクール事業の実施のためにのみ使用します。
- 作品は折らずに郵送してください。

主催／一般社団法人 大阪府トラック協会
後援／近畿運輸局大阪運輸支局・大阪府・大阪府警察
大阪府教育委員会・大阪市教育委員会・堺市教育委員会
協賛／(株)サクラクレパス

● 送り先
〒536-0014 大阪市城東区嶋野西2-11-2
一般社団法人 大阪府トラック協会 企画室
tel.06(6965)4001

「安心」を運ぶ、それが私たちの誇りです。

編集・発行人 一般社団法人 **大阪府トラック協会**
専務理事 滝口 敬介

〒536-0014 大阪市城東区嶋野西2丁目11番2号
TEL 06-6965-4000(代表) FAX 06-6965-4019
ホームページ <https://www.truck.or.jp/>

トラック広報 2022年7月号(通巻703号)
令和4年7月15日発行(毎月1回15日発行)



トラ坊

大阪府内の小学生からトラックドライバーの
皆さまへ直筆メッセージ



お仕事いつもおつかれさまです。
トラック運転手のみなさんこれからお仕事
がんばってください!!

(小学6年生・男の子)

7月の安全運転実践目標

大阪府自動車交通事故防止実行会
大阪府警察本部交通部

夏の交通事故防止運動



運動の重点とスローガン

二輪車の交通事故防止

やめよう バイクのすり抜け運転!

子供の交通事故防止

あぶないよ 青でもきちんと みぎひだり

自転車の安全利用の推進

ヘルメット かぶるだけでも 救える命

飲酒運転の根絶

乗るのなら しっかりお酒と ティスタンス

令和4年7月1日(金)～7月31日(日)



大阪府交通対策協議会



株式会社 カブコム

SHARP CORP. ALL RIGHTS RESERVED.

カチッとね ベルトが守る その笑顔

みなさんのご協力をお願いします

事業用貨物自動車の交通事故発生状況

● 各年の12月末までの確定値

区分 \ 年	平成29年	平成30年	令和元年	令和2年	令和3年
件数	2,144	2,000	1,892	1,677	1,879
死者数	21	21	20	17	22
負傷者数	2,684	2,514	2,321	1,970	2,207

● 各年の5月末までの確定値

区分 \ 年	平成30年	令和元年	令和2年	令和3年	令和4年
件数	744	742	658	698	707
死者数	10	6	10	6	5
負傷者数	950	912	774	813	821

● 各年の5月中の確定値

区分 \ 年	平成30年	令和元年	令和2年	令和3年	令和4年
件数	140	139	81	138	151
死者数	2	1	2	2	1
負傷者数	173	180	99	166	171

注：件数は事業用貨物自動車1台となった事故件数、死傷者数はその事故により生じた全死傷者数を計上。

通 報

大ト協第84号
令和4年6月

各 位

一般社団法人大阪府トラック協会
会長 中 川 才 助

令和4年度『引越講習』の開催について

時下、ますますご清祥のこととお喜び申し上げます。

平素は、当協会の運営に格別のご理解とご協力を賜り厚くお礼申し上げます。

さて、利用者サービスのレベルアップを図ることを目的とした『引越基本講習』ならびに『引越管理者講習』につきまして、別紙<開催要領>により開催いたします。

『引越管理者講習』は「引越事業者優良認定制度」の認定要件の1つとなっており「申請基準日の過去3年度以内の引越管理者講習修了者」を引越に関わる全ての事業所に1名以上在籍させる必要があります。

本年度「引越事業者優良認定制度」の申請を検討されており、引越管理者講習修了者が未配置となっている場合には、受講いただきますようご案内申し上げます。

なお、『引越管理者講習』は『引越基本講習』を修了していないと受講できません。

また、『引越管理者講習』は3年毎の再受講が必要となっております。

※新型コロナウイルス感染症拡大防止対策を徹底しながら開催いたしますが、政府より

「緊急事態宣言」やそれに準ずる要請が発令された際には、やむなく開催を延期・中止する場合がございます。また、発熱等、当日体調が優れない方は受講をお断りする可能性もございますので、皆様のご理解・ご協力をお願いいたします。

引越基本講習開催要領

【引越基本講習】

1. 開催日時 令和4年8月8日(月) 10:00~16:00(予定)
受付9:30~9:50
2. 開催場所 大阪府トラック総合会館・研修センター6階 601号室
3. 受講対象 引越業務実務経験者(予定される方も含む。)
4. 受講定員 100名(定員となった時点で締め切ります。)
5. 受講費用 受講当日に受付において徴収します。
(一社)大阪府トラック協会会員の方: 2,000円
非会員の方: 3,000円
6. 持ち物 筆記用具
※当日確認テストを行います。自己採点用の赤ペンもご用意下さい。
7. 受講申込 別添 [様式1] (A) 引越基本講習【申込書 兼 受講票】を
令和4年7月19日(火)までに郵送により申込下さい。

※申込書記載の注意事項をお読み下さい。

※会館の駐車設備は狭小です。必ず公共交通機関をご利用下さい。

<郵送先・問合せ>

〒536-0014 大阪市城東区鳴野西2-11-2

(一社)大阪府トラック協会・企業振興部あて

TEL 06-6965-4036

引越管理者講習開催要領

【引越管理者講習】

1. 開催日時 令和4年8月29日(月) 10:00~16:00(予定)
受付9:30~9:50
2. 開催場所 大阪府トラック総合会館・研修センター6階 601号室
3. 受講対象 平成17年度以降の全ト協統一方式での引越基本講習修了者
(8月8日受講予定の方も含む。)
※令和元年度以前の引越管理者講習修了者の方は更新(再受講)が必要となります。
4. 受講定員 100名(定員となった時点で締め切ります。)
5. 受講費用 受講当日に受付において徴収します。
(一社)大阪府トラック協会会員の方: 2,000円
非会員の方: 3,000円
6. 持ち物 筆記用具
 顔写真(縦3cm×横2.4cm)
※申込書兼受講票の裏面注意事項をご参照ください。
 名刺(複数枚)
 引越講習用テキスト(令和3年11月発行以降のもの)
※お持ちでない方は当日会場にて配布いたします。
7. 受講申込 別添 [様式2] (B) 引越管理者講習【申込書 兼 受講票】を
令和4年8月5日(金)までに郵送により申込下さい。

※申込書記載の注意事項をお読み下さい。

※会館の駐車設備は狭小です。必ず公共交通機関をご利用下さい。

<郵送先・問合せ>

〒536-0014 大阪市城東区鳴野西2-11-2

(一社)大阪府トラック協会・企業振興部あて

TEL 06-6965-4036

大阪府トラック総合会館

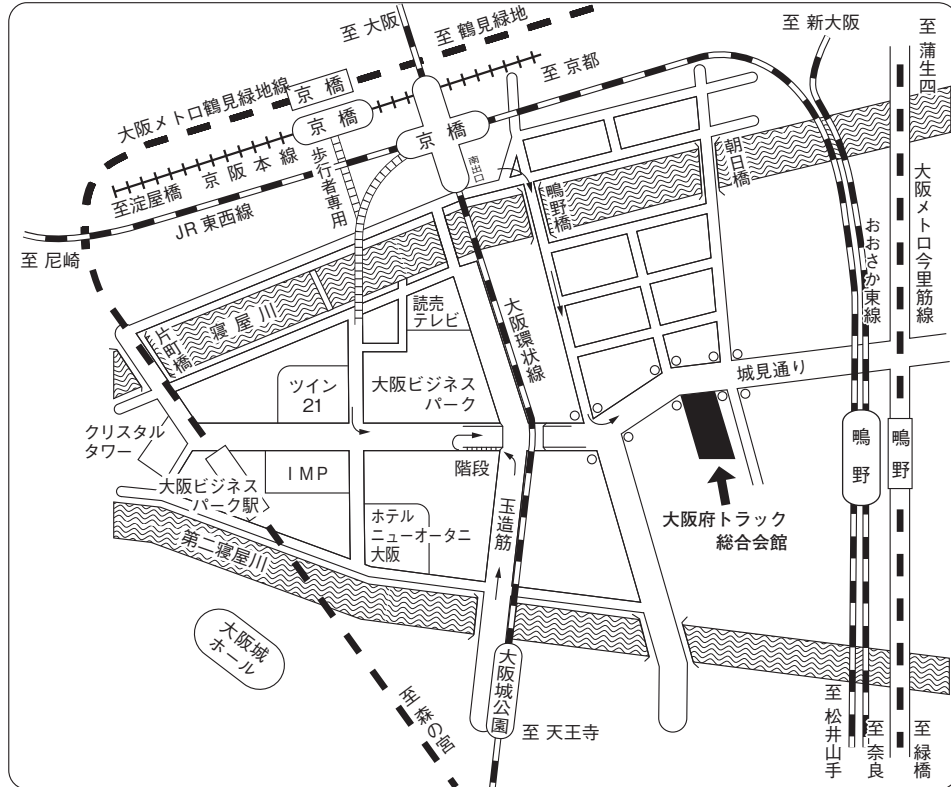

● 交通のご案内 ●

- JR大阪環状線・・・「京橋」南出口徒歩約10分・
「大阪城公園」徒歩約10分
- JR東西線・・・「京橋」南出口徒歩約10分・
「鳴野」徒歩約15分
- JRおおさか東線・・・「鳴野」徒歩約15分
- 京阪本線・・・「京橋」徒歩約15分
- 大阪メトロ鶴見緑地線・・・「大阪ビジネスパーク」徒歩約10分・
「京橋」徒歩約20分
- 大阪メトロ今里筋線・・・「鳴野」徒歩約15分

(A) 引越基本講習 (申込書兼受講票)

(一社) 大阪府トラック協会		協会コード	0	2	7	協会員 ・ 非協会員	
※所属協会名を記入して下さい。						※どちらかに○を付けて下さい	
		受講コード (個人コード)					0
① 氏名	せい 姓	めい 名	※ふりがなを必ず記入して下さい。 ※通常のパソコンで表示できる範囲の漢字を使用して下さい。				
② 生年月日	1	9	年		月		日
③ 性別	男性 ・ 女性		※どちらかに○をして下さい。				
④ 事業所名	会社名		営業所/支店名				
⑤ 宣伝している名称						※正式名称で記入して下さい。 ※(例) ○○引越センター等 無ければ空欄で。	
⑥ 事業所住所	〒 - 都道府県						
⑦ 電話番号・FAX	-		-		-		
※受講者本人と連絡のつく事業所の電話番号・FAX番号を市外局番から記入して下さい。							

※受講者本人が、記載漏れの無いよう太枠内①～⑦に記入して下さい。証明書は以下の点線枠内へ必ず貼り付けて下さい。

講習会受講日	2	0	2	2	年	8	月	8	日
講習会受講地	大阪府								

※提出いただいた個人情報については、引越講習修了証発行に係る業務以外には使用致しません。また、この書類は返却致しませんのでご了承下さい。

(公社) 全日本トラック協会

(1) 写真付き証明書の写しについて

- ・免許証の写しを貼り付けて下さい。
- ・免許証のない方は、社員証などで結構です。(顔写真があるものが望ましい。その際、顔が判別できる写しを添付して下さい。)
- ・講習修了証を紛失等でお持ちでない方は免許証の写しを貼り付けて下さい。

証明書はこちらに貼り付けて下さい。

(2) 当日持参して頂くもの

- 筆記用具

※当日確認テストを行います。自己採点用の赤ペンもご用意下さい。

(2) 当日持参して頂くもの

- 筆記用具
- 修了証用顔写真

※上記指定サイズの写真をご用意下さい。(サイズ外だと修了証が作成できません。)

※写真の裏に必ず会社名、氏名を記入し、指定サイズに切り取ってお持ち下さい。

(写真に凹凸がでないように注意！)

- 名刺

※グループ討議の際、名刺交換致しますので複数枚ご持参下さい。

- 引越講習用テキスト

※基本講習を受講されている方は基本講習で使用したテキストをご持参下さい。

※令和3年11月以降発行のもの。テキストをお持ちでない方は当日テキストを配布いたします。

- 自社で使用している見積書

※改正標準引越運送約款の説明の際に使用いたします。

(3) 申込みに伴う注意点

【修了証用顔写真について】

- ・無帽無背景、かつ鮮明な写真。
- ・被写体は、**申請者本人のみ**、正面、肩口まで写っているもの。
- ・**運転免許サイズ(縦：3.0cm×横：2.4cm)**
- ・**頭の上を必ず5mm程度空けること。**
- ・6ヶ月以内に撮影されたもの。
- ・白黒不可。

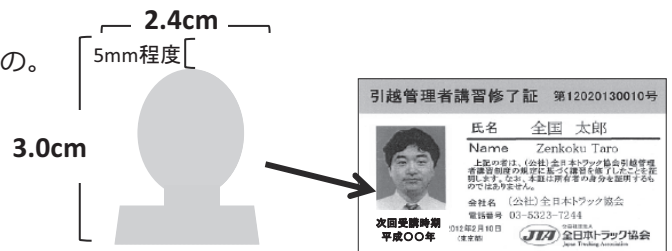

顔写真は修了証作成に使用致します。

顔写真は当日ご持参頂き、その場で修了証を作成致します。

その為、当日写真の提出がない場合、講習会受講をお断りする場合がございます。
また、指定されたサイズ以外の写真は受付出来ませんのでご注意ください。

会 員 各 位

一般社団法人大阪府トラック協会
会 長 中 川 才 助**令和4年度トラック運送事業者のための同一労働
同一賃金対応セミナーの開催について
(ご案内)**

時下、ますますご清祥のこととお喜び申し上げます。

平素は、当協会運営に格別のご高配を賜わり、誠にありがとうございます。

さて、平成30年6月に働き方改革関連法が成立し、正規雇用労働者と非正規雇用労働者（短時間労働者・有期雇用労働者）との間の不合理な待遇差の解消を目指す「パートタイム・有期雇用労働法」が令和3年4月より、中小企業においても適用されています。

同一労働同一賃金については、トラック運送事業者にかかる複数の事例についても最高裁判決が出され、みなさまにおかれましても喫緊に対応する必要があることから、みだしのセミナーを全日本トラック協会と共催で下記により開催いたします。

つきましては、何かとご多用のところを誠に恐縮ですが、お繰り合わせのうえ、ぜひともご参加賜りますようよろしくお願い申し上げます。

なお、新型コロナウイルス感染症の拡大を防止するため、当日受講の際はマスク着用や検温にご協力の程、よろしくお願い申し上げます。

記

1. 日 時 **令和4年8月23日（火）午後1時30分～午後3時**
2. 場 所 大阪府トラック総合会館 6階 601号室
大阪市城東区鳴野西2-11-2 TEL (06) 6965-4033
3. 講 師 株式会社NX総合研究所 ご担当者
4. 内 容 ・「同一労働同一賃金」の概要
・関係法令の開設
・判例及び取り組むべき内容
・事業者の取り組み事例 ほか
5. 申込方法 令和4年8月16日（火）までに裏面申込書によりFAXでお申し込みください。

令和4年度 トラック運送事業者のための同一労働
同一賃金対応セミナー受講申込書(8/23・13:30～)

事業者名	() 支部		
営業所名	営業所	受講者名	
住所	〒		
連絡先	TEL	FAX	

受講いただける方は1事業所(営業所)につき1名とさせていただきます。

大阪府トラック総合会館

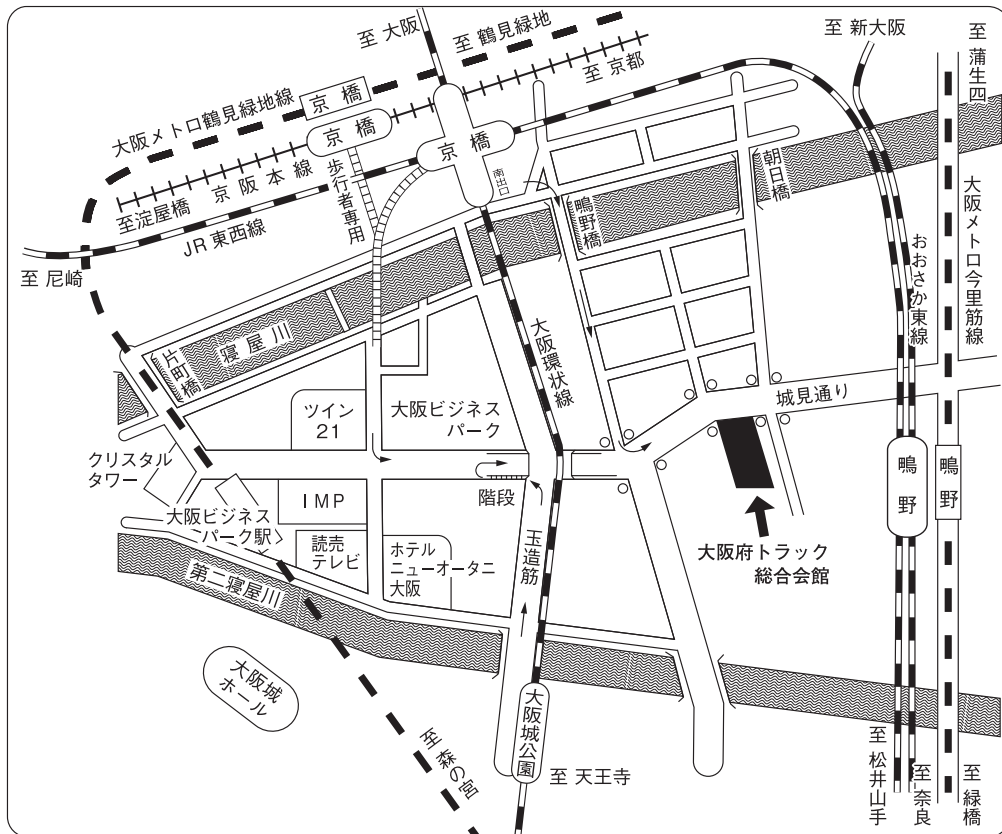

交通のご案内

- JR大阪環状線大阪城公園駅下車徒歩約10分・京橋駅南出口下車徒歩約10分
- 京阪本線京橋駅下車徒歩約15分・JR東西線京橋駅南出口下車徒歩約10分
- 大阪メトロ鶴見緑地線大阪ビジネスパーク駅下車徒歩約10分・京橋駅下車徒歩約20分

大阪府トラック協会 FAX (06) 6965-4029

各 位

一般社団法人大阪府トラック協会
会 長 中 川 才 助

ドライバー採用成功ノウハウセミナーの開催について (ご案内)

時下、ますますのご清祥のこととお喜び申し上げます。

平素は当協会運営に格別のご高配を賜り誠にありがとうございます。

さて、昨今は新型コロナウイルス感染拡大まん延防止措置重点措置も解除されてから日常が戻りつつありますが、それに伴い「ドライバーを募集しても応募が少ない」「応募があっても面接ができない」「忙しくなっているのに採用できないから困っている」といった声が増えてきております。昨年、一昨年と比べても劇的に環境が変化する中、様々な業界で人材募集が増えており、従来の募集方法では採用が難しくなっています。こういった変化の中でも応募や面接数を増やし、採用成功に導くノウハウを具体的にお伝えするセミナーを開催し、皆様のお役に立てればと思います。

皆様におかれましてはご多用のこととは存じますが、ドライバー採用成功に向けてお繰り合わせのうえ、是非ともご参加賜りますようお願い致します。

記

1. 開催日時 令和4年8月30日(火) 14時30分～16時30分頃
2. 開催場所 エル・おおさか 南館 南ホール
〒540-0031 大阪市中央区北浜東3-14
3. 講演テーマ 現在、インターネットを活用した求人活動(indeedやAirワーク、各種求人媒体等)を行なっているものの、満足いく結果が出ていない事業者向けに、いかに応募や面接数を増やし、採用成功に繋げていくか、事例をお見せしながら改善ポイントをお伝えしていきます。

セミナー当日に貴社求人原稿(募集中・過去に掲載)の求人原稿等をお持ちいただければ、後日内容を検証し改善ポイント等をアドバイスさせていただきます。なお、掲載媒体は不問です。
(希望される方は参加申込書に必要事項をご記入ください)

4. 講師 indeed の活用、運用コンサルティング専門家・講師
株式会社アドプランナー ご担当者
5. 定員 100名(先着順とします)
6. 申込み 令和4年8月23日(火)までに別紙に必要事項をご記入の上、
FAX(06-6965-4034)でお申し込み下さい。
7. 新型コロナウイルス感染拡大防止のための対応について
- ・受付時にアルコール消毒と体温の検温にご協力をお願いします。
 - ・講習中は、会場の換気のため、窓を開けさせていただく場合がございます。
 - ・手洗いや咳エチケットの励行など一般的な感染対策の徹底をお願いします。
 - ・発熱等の風邪症状が見られる場合や、新型コロナウイルスに罹患し治癒していない場合は受講をお控えください。
 - ・受講の際は、マスクを着用してください。
- ※今後の感染拡大状況によっては、急な中止となる可能性がございます。
8. お問い合わせ 一般社団法人大阪府トラック協会 企画室 TEL06-6965-4001

【会場アクセス】

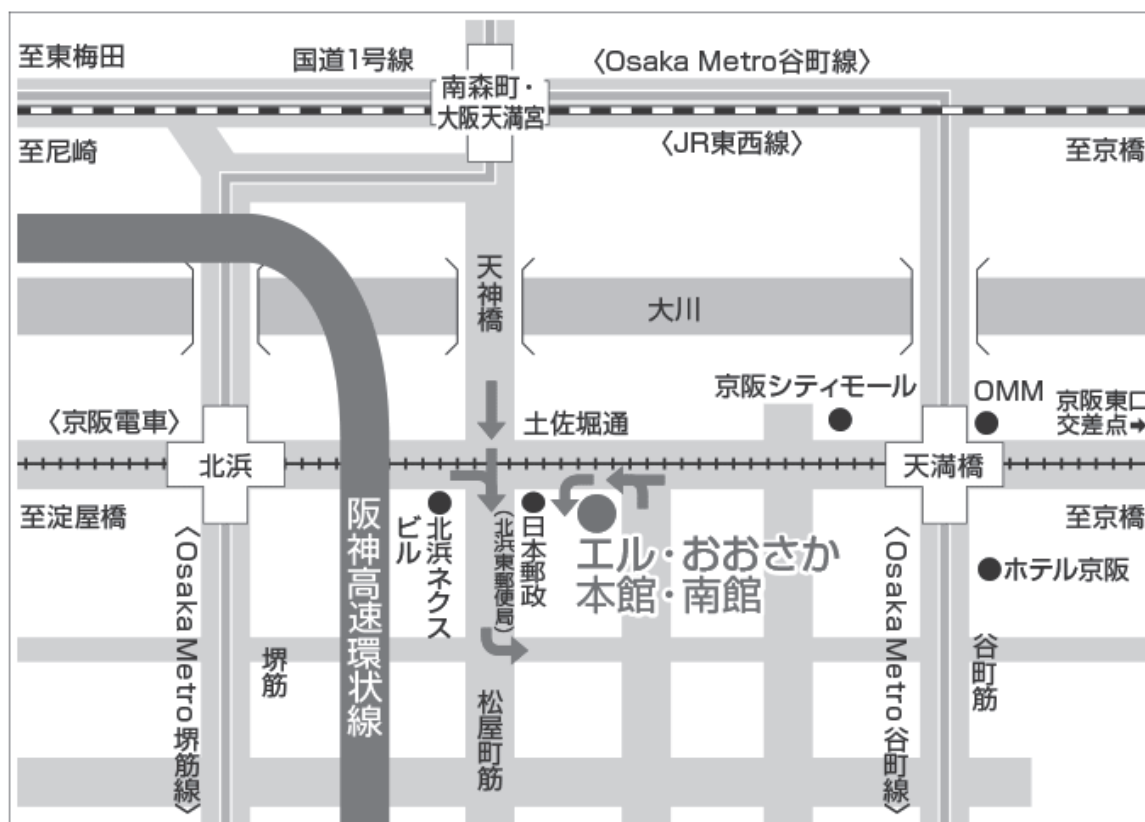

※ご来場の際は公共交通機関をご利用ください。

令和 年 月 日

一般社団法人大阪府トラック協会
企画室 行

ドライバー採用成功ノウハウセミナー参加申込書

令和4年8月30日（火）開催の標記セミナーに

下記のとおり申し込みます。

事業者名 _____

受講者氏名 _____

所属支部 _____ 支部

会社住所 _____

連絡先 _____

求人原稿の添削、アドバイスを 「希望する」 ・ 「希望しない」

採用HPのURL (_____)

求人原稿の添削、アドバイスをご希望される方は「希望する」に○をしていただき、
自社の募集広告（採用HPや各求人媒体）を印刷してご持参ください。
上記にURLをご記載いただいても結構です。

FAX（06-6965-4034）でお申し込みください。

※先着順、定員100名に達し次第締め切ります。

通 報

大ト協第120号
令和4年7月

会 員 殿

一般社団法人大阪府トラック協会
会 長 中 川 才 助

第110回定時総会議事録について

時下、ますますご清祥のこととお喜び申し上げます。

平素は、協会運営につき格別のご理解とご協力を賜わり誠にありがとうございます。
います。

さて、去る6月7日（火）に開催いたしました標記総会におきまして、議案
審議の全てを滞りなく終了することができました。

つきましては、当日ご審議いただきました事項について、別添議事録により
ご報告いたしますのでご高覧ください。

なお、今後とも当協会の運営につきましていっそうのご理解とご協力を賜わ
りますよう、よろしくごお願い申し上げます。

一般社団法人大阪府トラック協会

第110回定時総会 議事録

1. 日 時 令和4年6月7日（火）午後1時12分～午後2時15分
2. 場 所 大阪市天王寺区上本町6-1-55 「シェラトン都ホテル大阪」
3. 会員総数 3,599社(店)
4. 出席者数 会 員 2,055社(店)(含む、委任状出席 1,840社(店))
理 事 69名

中川才助	中野由彦	武本琢也	実原一吉
重 博文	尾崎唯彦	藤本 誠	小池宗一
中原 毅	中谷展朗	水野 豊	松田光浩
松井剛士	坂中良郎	金城行彦	竹田敏之
池辺祐一	福塚正昭	馬瀬光一	北川 篤
坂田喜信	市川保一	中村修二	上田謙造
石原 修	福森崇文	谷 康司	下村昌子
長澤年夫	小山 均	田中慶一	森 末充
吉田正則	藤井武治	中島仁志	油井康彰
平井信一	明石光弘	吉村慎吾	辻 宗樹
脇田耕作	満仲幸一	近藤 孝	古川誠司
小西幸治	坂本茂治	井上 算	玉置三平
八木 健	栗尾尚孝	谷 昇生	滝口敬介
坂本龍次	稲野慶彦	藤原輝男	齋藤一之
麦踏勝吉	田中 透	松元信昭	植芝俊明
菅野耕一	石井 肇	大谷宗樹	
古谷裕子	大畑可奈子	松下導治	
福島 博	木村貴広	治川隆男	

監 事 3名

菅原茂雄 上村 晋 阪部光雄

5. 議 長 理 事 (会長) 中川 才助
6. 議事録作成者 理 事 滝口 敬介

7. 議 案

第1号議案 令和3年度事業報告書の承認について

第2号議案 令和3年度計算書類(貸借対照表、正味財産増減計算書等)の承認
について

第3号議案 令和3年度公益目的支出計画の実施状況について

第4号議案 令和4年度会費の額および納入方法について

第5号議案 任期満了に伴う役員の改選について

8. 会議の経過

滝口専務理事から開会を宣し、出席者数について別項のとおり報告し、定款第17条の定めるところにより、本総会が有効に成立する旨を告げ、中川会長あいさつの後、定款第15条の規定により議長となり、議事録署名人に次の2氏を指名し、議場の承認を得たのち議案の審議に入った。

<議事録署名人> (敬称略)

株式会社つばめ急便 石原 修

双葉運送株式会社 平井 信一

第1号議案 令和3年度事業報告書の承認について

第2号議案 令和3年度計算書類(貸借対照表、正味財産増減計算書等)の承認
について

議長より「両議案とも関連することから一括上程させていただく」旨議場に諮り了承を得た後、議長の指名により事務局から、令和3年度事業報告書に基づき説明を行なった。続いて令和3年度決算書に基づき、貸借対照表および正味財産増減計算書について説明を行なった後、監事を代表して菅原茂雄氏から「監査の結果、事業報告を含めすべて正確であることを認証する」旨の監査報告がなされ、議長から議場に諮ったところ、満場異議なく原案どおり承認された。

第3号議案 令和3年度公益目的支出計画の実施状況について

議長の指名により事務局から、資料に基づき、「一般社団法人への移行申請に際し、大阪府へ提出した公益目的支出計画の事業実施状況について、本総会で承認をいただいた後、大阪府へ報告書を提出させていただく」旨説明を行ない、議長から議場に諮ったところ、全員異議なく原案どおり承認された。

第4号議案 令和4年度会費の額および納入方法について

議長の指名により、事務局から資料に基づき説明を行なった後、議長から議場に諮ったところ、全員異議なく原案どおり承認された。

第5号議案 任期満了に伴う役員の改選について

本件については、議長から役員候補者の選考方法について「先の理事会において選考委員会制による方法で選出することで決定している」旨説明した後、事務局から次のとおり役員選考委員26名の氏名を読み上げた。

<役員選考委員> (敬称略)

重 博文・中原 毅(本部)、石原 修・吉田正則(河北支部)、平井信一・石井 肇(中央支部)、八木 健・大畑可奈子(西支部)、坂本龍次・水野 豊(浪速南支部)、麦踏勝吉・松尾美香(大正支部)、古谷裕子・馬瀬光一(第六支部)、中野由彦・谷 康司(北大阪支部)、尾崎唯彦・中島仁志(東北支部)、坂中良郎・西村政勝(南大阪支部)、福塚正昭・市川保一(東大阪支部)、福森崇文・玉置三平(泉州支部)、藤井武治・武山榮一(港支部)

そして、役員選考委員会 重委員長から、「定款第22条第1項の定めるところにより理事、監事は本総会で選任することとなっており、役員選考委員会において選出した役員候補者を推挙する」旨の説明の後、事務局から別紙名簿のとおり理事候補者95名および監事候補者3名の発表を行なった。

そして、議長から各々候補者の賛否について議場に承認を求めたところ、満場拍手をもって原案のとおり承認、決定され、各被選任者はその就任を承諾した。

<第230回理事会開催のため、一時中断>

第230回理事会報告

議長の指名により事務局から、第230回理事会において新たに選定された正副会長、常任理事、専務理事、常務理事の報告を行なった。

以上で本総会の議案審議を終了し、午後2時15分閉会した。

以 上

令和4年6月7日

議 長

中 川 才 助



議事録署名人

石 原 修



議事録署名人

平 井 信 一



通 報

大ト協第124号
令和4年7月

各 位

一般社団法人大阪府トラック協会
会長 中川 才助

移動健康相談事業の実施について

時下、ますますご清祥のこととお喜び申し上げます。

平素は、当協会の運営に格別のご理解とご協力を賜わり誠にありがとうございます。

さて、労働安全対策事業の一環として実施しております移動健康相談事業については、コロナ禍においては感染防止対策としていわゆる“3密”の解消が課題になります。

当協会といたしましては、各種感染防止対策が確保されることを前提に、下記のとおり実施いたしますが、**今後の感染状況によっては、会場側の判断により急遽中止になる場合もございますので、ご理解のうえお申し込みいただきますようよろしくお願い申し上げます。**

記

1. 日程・場所 別添『移動健康相談事業実施日程表』のとおり
※今後、追加・変更等がございましたらホームページにてご案内いたします。

2. 受診料 定期健康診断 受診者1名あたり5,000円（消費税込）
※契約受診料6,000円より大ト協助成額1,000円を差引

3. 診断項目

下記項目について実施する。

- ① 身長・体重・BMIの測定
- ② 腹囲の測定
- ③ 視力の測定
- ④ 聴力の測定
- ⑤ 血圧の測定
- ⑥ エックス線による胸部の検査
- ⑦ 尿の検査
- ⑧ 医師による健康相談
- ⑨ 心電図による心臓の検査
- ⑩ 血液の検査

A. 血色素量 B. 赤血球数 C. GOT D. GPT E. Γ -GTP
F. LDLコレステロール G. HDLコレステロール
H. トリグリセライド I. HbA1c J. 空腹時又は随時血糖

4. 申込み方法

『移動健康相談事業実施日程表』により受診日と会場を確認のうえ、様式1または様式2の『移動健康相談事業受診申込書』に必要事項を記載し、**所属支部**へ提出してください。『移動健康相談事業受診申込書』については協会ホームページにも掲載いたしておりますので、複数会場にて受診される場合はご利用ください。

※申込書を所属支部に未提出の場合、受診できない場合がありますので、必ず事前に提出してください。

5. 申込み締切日

各開催実施日の1週間前（他支部主催会場で受診の場合は2週間前）

6. 当日持参品

令和4年度定期健康診断受診票

※予め各自ご記入のうえご持参ください。

※昨年度受診された事業者様には直接送付しております。（一部を除く）

7. 診断結果

大ト協が契約する移動健康相談事業実施医療機関（以下「実施医療機関」という）から直接通知します。

8. 受診料の支払い

実施医療機関から、受診事業者に対して請求書が送付されますので、請求額を実施医療機関にお支払ください。

※助成額を差引した額でのご請求となります。

9. その他

※1. 各会場とも、駐車場が手狭となっておりますので、トラック等での乗り入れは禁止します。また、できるだけ公共交通機関をご利用ください。

※2. 大貨健保組合加入の方については、データ提供料1,000円が健保組合より交付されます。
申請方法等、詳細につきましては、大貨健保保健事業係〔06(6965)4056〕にお問い合わせください。

※受診における注意事項

検査当日：食事は、できるだけ軽いもので検査3時間前まで（とくに油っこいものは不可）に済ませておいてください。

お願い事項：心電図検査は両手・両足に導子をつけますので、とくに、女性の方は靴下・ストッキング等脱衣しやすいものでおいでください。

女性の方へ：現在妊娠中の方や妊娠の可能性のある方は、必ず受付で申し出てください。生理中の方は、検査時に申し出てください。

移動健康相談事業 実施日程表

※気象警報が発令されるなど、実施に支障が出ると予想される場合は中止することがありますので、電話でご確認ください。

※各会場駐車スペース不十分の為、会場へは公共交通機関をご利用ください。

No.	支部	開催日	開催時間	会場名	所在地	TEL	備考
1	西	8/20 (土)	12:30 ~ 16:30	大阪トヨペットビル 9F	西区立売堀3-1-1	(06)6531-5100	車でお越しの際は、有料駐車場(各自負担)をご利用ください。
2	南大阪	8/22 (月)	16:00 ~ 19:00	住吉大社吉祥殿	住吉区住吉2-9-89	(06)6621-2834	
3	南大阪	8/23 (火)	16:00 ~ 19:00	住吉大社吉祥殿	住吉区住吉2-9-89	(06)6621-2834	
4	港	8/24 (水)	15:00 ~ 19:00	おおきにアリーナ舞洲	此花区北港緑地2-2-15	(06)6460-1811	車でお越しの際は、有料駐車場(各自負担)をご利用ください。
5	港	8/25 (木)	15:00 ~ 19:00	おおきにアリーナ舞洲	此花区北港緑地2-2-15	(06)6460-1811	車でお越しの際は、有料駐車場(各自負担)をご利用ください。
6	東大阪	8/26 (金)	14:30 ~ 17:30	八尾市立総合体育館(ウイング)	八尾市青山町3-5-24	(090)1070-1446	コロナワクチン接種会場に指定されたため、健診スペースが例年の半分しか取れず、大混雑が予想されます。ご了承ください。駐車料金は各自でご負担ください(※トラック不可)。
7	河北	8/27 (土)	9:00 ~ 10:00	ポリテクセンター関西 (関西職業能力開発促進センター)	摂津市三島1-2-1	(080)1480-8557	定員120名。事前申し込みによる先着順。予約受診券を後日郵送させていただきます。ご希望の時間に添えない場合がございますので予めご了承ください。
8	河北	8/27 (土)	10:00 ~ 11:00	ポリテクセンター関西 (関西職業能力開発促進センター)	摂津市三島1-2-1	(080)1480-8557	定員120名。事前申し込みによる先着順。予約受診券を後日郵送させていただきます。ご希望の時間に添えない場合がございますので予めご了承ください。
9	河北	8/27 (土)	11:00 ~ 12:00	ポリテクセンター関西 (関西職業能力開発促進センター)	摂津市三島1-2-1	(080)1480-8557	定員100名。事前申し込みによる先着順。予約受診券を後日郵送させていただきます。ご希望の時間に添えない場合がございますので予めご了承ください。
10	河北	8/27 (土)	13:00 ~ 14:00	ポリテクセンター関西 (関西職業能力開発促進センター)	摂津市三島1-2-1	(080)1480-8557	定員120名。事前申し込みによる先着順。予約受診券を後日郵送させていただきます。ご希望の時間に添えない場合がございますので予めご了承ください。
11	河北	8/27 (土)	14:00 ~ 15:00	ポリテクセンター関西 (関西職業能力開発促進センター)	摂津市三島1-2-1	(080)1480-8557	定員120名。事前申し込みによる先着順。予約受診券を後日郵送させていただきます。ご希望の時間に添えない場合がございますので予めご了承ください。
12	河北	8/27 (土)	15:00 ~ 16:00	ポリテクセンター関西 (関西職業能力開発促進センター)	摂津市三島1-2-1	(080)1480-8557	定員100名。事前申し込みによる先着順。予約受診券を後日郵送させていただきます。ご希望の時間に添えない場合がございますので予めご了承ください。
13	東大阪	8/27 (土)	13:00 ~ 17:30	八尾市立総合体育館(ウイング)	八尾市青山町3-5-24	(090)1070-1446	コロナワクチン接種会場に指定されたため、健診スペースが例年の半分しか取れず、大混雑が予想されます。ご了承ください。駐車料金は各自でご負担ください(※トラック不可)。
14	泉州	8/27 (土)	14:00 ~ 18:00	和泉市立人権文化センター	和泉市伯太町6-1-20	(0725)44-0030	
15	東北	8/30 (火)	16:00 ~ 19:00	大阪府トラック総合会館	城東区鳴野西2-11-2	(090)1070-2466	
16	南大阪	8/30 (火)	16:00 ~ 20:00	平野区民ホール	平野区平野南1-2-7	(06)6621-2834	駐車場はございません。車でお越しの際は、付近の有料駐車場(各自負担)をご利用ください。
17	中央	8/31 (水)	16:00 ~ 19:00	大阪府トラック総合会館601	城東区鳴野西2-11-2	(06)6965-2233	
18	南大阪	8/31 (水)	16:00 ~ 20:00	西成区民センター	西成区岸里1-1-50	(06)6621-2834	駐車場はございません。車でお越しの際は、付近の有料駐車場(各自負担)をご利用ください。
19	東北	9/2 (金)	16:00 ~ 19:00	大東市立市民会館	大東市曙町4-6	(090)1070-2466	
20	東大阪	9/2 (金)	14:30 ~ 17:30	富田林市・市民会館	富田林市粟ヶ池町2969-5	(090)1070-1446	駐車場に余裕がありません。車での来場はできるだけ乗り合わせで、又は二輪車や公共交通機関をご利用いただくよきますようご協力ください(※トラック不可)。
21	東大阪	9/3 (土)	13:00 ~ 17:30	富田林市・市民会館	富田林市粟ヶ池町2969-5	(090)1070-1446	駐車場に余裕がありません。車での来場はできるだけ乗り合わせで、又は二輪車や公共交通機関をご利用いただくよきますようご協力ください(※トラック不可)。
22	河北	9/3 (土)	10:00 ~ 11:00	池田市民文化会館	池田市天神1-7-1	(080)1480-8557	定員100名。事前申し込みによる先着順。予約受診券を後日郵送させていただきます。ご希望の時間に添えない場合がございますので予めご了承ください。
23	河北	9/3 (土)	11:00 ~ 12:00	池田市民文化会館	池田市天神1-7-1	(080)1480-8557	定員100名。事前申し込みによる先着順。予約受診券を後日郵送させていただきます。ご希望の時間に添えない場合がございますので予めご了承ください。
24	河北	9/3 (土)	12:00 ~ 13:00	池田市民文化会館	池田市天神1-7-1	(080)1480-8557	定員80名。事前申し込みによる先着順。予約受診券を後日郵送させていただきます。ご希望の時間に添えない場合がございますので予めご了承ください。
25	河北	9/3 (土)	14:00 ~ 15:00	池田市民文化会館	池田市天神1-7-1	(080)1480-8557	定員100名。事前申し込みによる先着順。予約受診券を後日郵送させていただきます。ご希望の時間に添えない場合がございますので予めご了承ください。
26	河北	9/3 (土)	15:00 ~ 16:00	池田市民文化会館	池田市天神1-7-1	(080)1480-8557	定員100名。事前申し込みによる先着順。予約受診券を後日郵送させていただきます。ご希望の時間に添えない場合がございますので予めご了承ください。

No.	支部	開催日	開催時間	会場名	所在地	TEL	備考
27	中央	9/3 (土)	13:00 ~ 16:00	大東市立市民会館	大東市曙町4-6	(072)871-0001	
28	西	9/3 (土)	12:30 ~ 16:30	大阪トヨペットビル 9F	西区立売堀3-1-1	(06)6531-5100	車でお越しの際は、有料駐車場(各自負担)をご利用ください。
29	南大阪	9/3 (土)	12:00 ~ 16:00	平野区民ホール	平野区平野南1-2-7	(06)6621-2834	駐車場はございません。車でお越しの際は、付近の有料駐車場(各自負担)をご利用ください。
30	泉州	9/3 (土)	12:00 ~ 15:00	泉佐野市立文化会館(エブノ泉の森ホール)	泉佐野市市場東1-295-1	(072)469-7101	
31	南大阪	9/5 (月)	16:00 ~ 20:00	西成区民センター	西成区岸里1-1-50	(06)6621-2834	駐車場はございません。車でお越しの際は、付近の有料駐車場(各自負担)をご利用ください。
32	浪速南	9/7 (水)	16:00 ~ 19:00	エディオンアリーナ大阪 多目的ホール	浪速区難波中3-4-36	(090)1070-1386	車でお越しの際は、無料駐車場はございませんので、付近の有料駐車場(自己負担)をご利用のうえお越しください。
33	港	9/8 (木)	15:00 ~ 19:00	港産業会館	港区磯路3-19-1	(06)6572-7671	駐車場はございません。車でお越しの際は、付近の有料駐車場(各自負担)をご利用ください。
34	港	9/9 (金)	15:00 ~ 19:00	港産業会館	港区磯路3-19-1	(06)6572-7671	駐車場はございません。車でお越しの際は、付近の有料駐車場(各自負担)をご利用ください。
35	河北	9/10 (土)	10:00 ~ 11:00	高槻商工会議所	高槻市大手町3-46	(080)1480-8557	定員80名。事前申し込みによる先着順。予約受診券を後日郵送させていただきます。ご希望の時間に添えない場合がございますので予めご了承ください。
36	河北	9/10 (土)	11:00 ~ 12:00	高槻商工会議所	高槻市大手町3-46	(080)1480-8557	定員80名。事前申し込みによる先着順。予約受診券を後日郵送させていただきます。ご希望の時間に添えない場合がございますので予めご了承ください。
37	河北	9/10 (土)	12:00 ~ 13:00	高槻商工会議所	高槻市大手町3-46	(080)1480-8557	定員60名。事前申し込みによる先着順。予約受診券を後日郵送させていただきます。ご希望の時間に添えない場合がございますので予めご了承ください。
38	河北	9/10 (土)	14:00 ~ 15:00	高槻商工会議所	高槻市大手町3-46	(080)1480-8557	定員80名。事前申し込みによる先着順。予約受診券を後日郵送させていただきます。ご希望の時間に添えない場合がございますので予めご了承ください。
39	河北	9/10 (土)	15:00 ~ 16:00	高槻商工会議所	高槻市大手町3-46	(080)1480-8557	定員80名。事前申し込みによる先着順。予約受診券を後日郵送させていただきます。ご希望の時間に添えない場合がございますので予めご了承ください。
40	泉州	9/10 (土)	15:00 ~ 18:00	岸和田市立浪切ホール	岸和田市港緑町1-1	(072)439-4173	
41	大正	9/12 (月)	16:30 ~ 19:00	大正区コミュニティセンター	大正区千島2-6-15	(090)1070-2503	無料駐車場はございません。車でお越しの際は、付近の有料駐車場(自己負担)をご利用ください。
42	大正	9/13 (火)	16:30 ~ 19:00	大正区コミュニティセンター	大正区千島2-6-15	(090)1070-2503	無料駐車場はございません。車でお越しの際は、付近の有料駐車場(自己負担)をご利用ください。
43	東北	9/14 (水)	16:00 ~ 19:00	守口門真商工会館	門真市殿島町6-4	(090)1070-2466	場内の有料駐車場をご利用下さい。料金は各自でご負担下さい。
44	東大阪	9/14 (水)	15:00 ~ 18:00	東大阪トラック会館	東大阪市西堤本通西1-1-36	(06)6788-8281	駐車場に余裕がないため(※トラック不可)、二輪車又は公共交通機関をご利用下さい。
45	東北	9/15 (木)	16:00 ~ 19:00	守口門真商工会館	門真市殿島町6-4	(090)1070-2466	場内の有料駐車場をご利用下さい。料金は各自でご負担下さい。
46	西	9/17 (土)	12:30 ~ 16:30	大阪トヨペットビル 9F	西区立売堀3-1-1	(06)6531-5100	車でお越しの際は、有料駐車場(各自負担)をご利用ください。
47	北大阪	9/17 (土)	13:00 ~ 16:00	東本願寺天満別院	北区東天満1-8-26	(06)6351-3535	駐車場はございません。車でお越しの際は、付近の有料駐車場(各自負担)をご利用ください。
48	北大阪	9/21 (水)	17:00 ~ 19:30	大淀コミュニティセンター	北区本庄東3-8-2	(06)6372-0213	駐車場は極少でございます。満車の際は、付近の有料駐車場(各自負担)をご利用ください。
49	泉州	9/25 (日)	9:00 ~ 13:00	貝塚市民文化会館(コスモシアター)	貝塚市畠中1-18-1	(072)436-5031	
50	北大阪	9/28 (水)	17:00 ~ 19:30	大淀コミュニティセンター	北区本庄東3-8-2	(06)6372-0213	駐車場は極少でございます。満車の際は、付近の有料駐車場(各自負担)をご利用ください。
51	大正	9/29 (木)	16:30 ~ 19:00	大正区コミュニティセンター	大正区千島2-6-15	(090)1070-2503	無料駐車場はございません。車でお越しの際は、付近の有料駐車場(自己負担)をご利用ください。
52	大正	9/30 (金)	16:30 ~ 19:00	大正区コミュニティセンター	大正区千島2-6-15	(090)1070-2503	無料駐車場はございません。車でお越しの際は、付近の有料駐車場(自己負担)をご利用ください。
53	河北	10/1 (土)	10:00 ~ 11:00	池田市民文化会館	池田市天神1-7-1	(080)1480-8557	定員100名。事前申し込みによる先着順。予約受診券を後日郵送させていただきます。ご希望の時間に添えない場合がございますので予めご了承ください。
54	河北	10/1 (土)	11:00 ~ 12:00	池田市民文化会館	池田市天神1-7-1	(080)1480-8557	定員100名。事前申し込みによる先着順。予約受診券を後日郵送させていただきます。ご希望の時間に添えない場合がございますので予めご了承ください。
55	河北	10/1 (土)	12:00 ~ 13:00	池田市民文化会館	池田市天神1-7-1	(080)1480-8557	定員80名。事前申し込みによる先着順。予約受診券を後日郵送させていただきます。ご希望の時間に添えない場合がございますので予めご了承ください。

No.	支部	開催日	開催時間	会場名	所在地	TEL	備考
56	河北	10/1 (土)	14:00～15:00	池田市民文化会館	池田市天神1-7-1	(080)1480-8557	定員100名。事前申し込みによる先着順。予約受診券を後日郵送させていただきます。ご希望の時間に添えない場合がございますので予めご了承ください。
57	河北	10/1 (土)	15:00～16:00	池田市民文化会館	池田市天神1-7-1	(080)1480-8557	定員100名。事前申し込みによる先着順。予約受診券を後日郵送させていただきます。ご希望の時間に添えない場合がございますので予めご了承ください。
58	東大阪	10/1 (土)	13:00～16:00	ユトリート東大阪	東大阪市中小阪5-14-30	(090)1070-1446	会場で「来場者名簿」(名前・住所・電話番号等)の記載が必要です。お車でお越しの際は、道向かいの有料駐車場(※トラック不可)をご利用ください。駐車料金は各自でご負担ください。
59	泉州	10/1 (土)	15:00～18:00	岸和田市立浪切ホール	岸和田市港緑町1-1	(072)439-4173	
60	第六	10/4 (火)	16:00～19:00	此花会館 梅香殿	此花区西九条5-4-24	(06)6461-1547	タイムズパーキングは此花会館と関係がありません。収容量も極少ですから公共交通機関でご来場ください。
61	第六	10/5 (水)	16:00～19:00	此花会館 梅香殿	此花区西九条5-4-24	(06)6461-1547	タイムズパーキングは此花会館と関係がありません。収容量も極少ですから公共交通機関でご来場ください。
62	第六	10/6 (木)	16:00～19:00	此花会館 梅香殿	此花区西九条5-4-24	(06)6461-1547	タイムズパーキングは此花会館と関係がありません。収容量も極少ですから公共交通機関でご来場ください。
63	河北	10/8 (土)	9:00～10:00	ポリテクセンター関西 (関西職業能力開発促進センター)	摂津市三島1-2-1	(080)1480-8557	定員120名。事前申し込みによる先着順。予約受診券を後日郵送させていただきます。ご希望の時間に添えない場合がございますので予めご了承ください。
64	河北	10/8 (土)	10:00～11:00	ポリテクセンター関西 (関西職業能力開発促進センター)	摂津市三島1-2-1	(080)1480-8557	定員120名。事前申し込みによる先着順。予約受診券を後日郵送させていただきます。ご希望の時間に添えない場合がございますので予めご了承ください。
65	河北	10/8 (土)	11:00～12:00	ポリテクセンター関西 (関西職業能力開発促進センター)	摂津市三島1-2-1	(080)1480-8557	定員100名。事前申し込みによる先着順。予約受診券を後日郵送させていただきます。ご希望の時間に添えない場合がございますので予めご了承ください。
66	河北	10/8 (土)	13:00～14:00	ポリテクセンター関西 (関西職業能力開発促進センター)	摂津市三島1-2-1	(080)1480-8557	定員120名。事前申し込みによる先着順。予約受診券を後日郵送させていただきます。ご希望の時間に添えない場合がございますので予めご了承ください。
67	河北	10/8 (土)	14:00～15:00	ポリテクセンター関西 (関西職業能力開発促進センター)	摂津市三島1-2-1	(080)1480-8557	定員120名。事前申し込みによる先着順。予約受診券を後日郵送させていただきます。ご希望の時間に添えない場合がございますので予めご了承ください。
68	河北	10/8 (土)	15:00～16:00	ポリテクセンター関西 (関西職業能力開発促進センター)	摂津市三島1-2-1	(080)1480-8557	定員100名。事前申し込みによる先着順。予約受診券を後日郵送させていただきます。ご希望の時間に添えない場合がございますので予めご了承ください。
69	東北	10/14 (金)	16:00～19:00	守口門真商工会館	門真市殿島町6-4	(090)1070-2466	場内の有料駐車場をご利用下さい。料金は各自でご負担下さい。
70	東北	10/15 (土)	13:00～16:00	守口門真商工会館	門真市殿島町6-4	(090)1070-2466	場内の有料駐車場をご利用下さい。料金は各自でご負担下さい。
71	東大阪	10/15 (土)	13:00～17:30	八尾市立総合体育館(ウイング)	八尾市青山町3-5-24	(090)1070-1446	コロナワクチン接種会場に指定されたため、健診スペースが例年の半分しか取れず、大混雑が予想されます。ご了承ください。駐車料金は各自でご負担ください(※トラック不可)。
72	泉州	10/15 (土)	16:00～18:00	堺市産業振興センター(じばしん)	堺市北区長曾根町183-5	(072)255-0111	
73	河北	10/22 (土)	10:00～11:00	東淀川産業会館	東淀川区豊里2-24-2	(080)1480-8557	定員80名。事前申し込みによる先着順。予約受診券を後日郵送させていただきます。ご希望の時間に添えない場合がございますので予めご了承ください。
74	河北	10/22 (土)	11:00～12:00	東淀川産業会館	東淀川区豊里2-24-2	(080)1480-8557	定員80名。事前申し込みによる先着順。予約受診券を後日郵送させていただきます。ご希望の時間に添えない場合がございますので予めご了承ください。
75	河北	10/22 (土)	12:00～13:00	東淀川産業会館	東淀川区豊里2-24-2	(080)1480-8557	定員80名。事前申し込みによる先着順。予約受診券を後日郵送させていただきます。ご希望の時間に添えない場合がございますので予めご了承ください。
76	浪速南	10/22 (土)	10:00～13:00	エディオンアリーナ大阪 多目的ホール	浪速区難波中3-4-36	(090)1070-1386	車でお越しの際は、無料駐車場はございませんので、付近の有料駐車場(自己負担)をご利用のうえお越しください。
77	泉州	10/22 (土)	15:00～18:00	大阪府立臨海スポーツセンター	高石市高師浜丁6-1	(072)268-8351	
78	河北	10/29 (土)	9:00～10:00	ポリテクセンター関西 (関西職業能力開発促進センター)	摂津市三島1-2-1	(080)1480-8557	定員120名。事前申し込みによる先着順。予約受診券を後日郵送させていただきます。ご希望の時間に添えない場合がございますので予めご了承ください。
79	河北	10/29 (土)	10:00～11:00	ポリテクセンター関西 (関西職業能力開発促進センター)	摂津市三島1-2-1	(080)1480-8557	定員120名。事前申し込みによる先着順。予約受診券を後日郵送させていただきます。ご希望の時間に添えない場合がございますので予めご了承ください。
80	河北	10/29 (土)	11:00～12:00	ポリテクセンター関西 (関西職業能力開発促進センター)	摂津市三島1-2-1	(080)1480-8557	定員100名。事前申し込みによる先着順。予約受診券を後日郵送させていただきます。ご希望の時間に添えない場合がございますので予めご了承ください。
81	河北	10/29 (土)	13:00～14:00	ポリテクセンター関西 (関西職業能力開発促進センター)	摂津市三島1-2-1	(080)1480-8557	定員120名。事前申し込みによる先着順。予約受診券を後日郵送させていただきます。ご希望の時間に添えない場合がございますので予めご了承ください。
82	河北	10/29 (土)	14:00～15:00	ポリテクセンター関西 (関西職業能力開発促進センター)	摂津市三島1-2-1	(080)1480-8557	定員120名。事前申し込みによる先着順。予約受診券を後日郵送させていただきます。ご希望の時間に添えない場合がございますので予めご了承ください。
83	河北	10/29 (土)	15:00～16:00	ポリテクセンター関西 (関西職業能力開発促進センター)	摂津市三島1-2-1	(080)1480-8557	定員100名。事前申し込みによる先着順。予約受診券を後日郵送させていただきます。ご希望の時間に添えない場合がございますので予めご了承ください。

移動健康相談事業申込先一覧表

※ 所属支部に申込書を送付及びFAXしてください。

支部名	所在地	郵便番号	電話番号	FAX番号
河北	吹田市岸部南 2-38-3 北部地区輸送サービスセンター	564-0011	06 (6381) 3384	06 (6383) 9404
中央	大阪市城東区鳴野西 2-11-2 大阪府トラック総合会館 2F	536-0014	06 (6965) 2233	06 (6965) 2234
西	大阪市西区新町 2-13-3 (株)大阪西トラック会館 6F	550-0013	06 (6531) 4625~6	06 (6536) 4532
浪速南	大阪市中央区道頓堀 1 丁目東 1-2	542-0077	06 (6211) 4197~8	06 (6213) 6314
大正	大阪市大正区三軒家西 1-2-16	551-0001	06 (6554) 3431	06 (6552) 4579
第六	大阪市福島区福島 6-14-4 (株)此花・福島トラック会館内	553-0003	06 (6453) 0881	06 (6451) 2966
北大阪	大阪市城東区鳴野西 2-11-2 大阪府トラック総合会館 2F	536-0014	06 (6968) 6331	06 (6968) 3250
東北	大阪市城東区鳴野西 2-11-2 大阪府トラック総合会館 2F	536-0014	06 (6965) 9999	06 (6965) 2468
南大阪	大阪市阿倍野区万代 1-2-7	545-0036	06 (6621) 2834~7	06 (6629) 6489
東大阪	東大阪市西堤本通西 1-1-36 (株)東大阪トラック会館 4F	577-0046	06 (6788) 8281	06 (6788) 8014
泉州	堺市西区浜寺石津町中 1-9-19 南部地区輸送サービスセンター	592-8334	072 (245) 8181	072 (245) 8008
港	大阪市港区磯路 3-19-4 港産業会館別館 4F	552-0003	06 (6576) 0895	06 (6576) 0897

移動健康相談事業受診申込書
＜所属支部主催会場受診用＞

令和4年 月 日

所属支部長 殿

所属支部 _____

事業者名 _____

住 所 _____

T E L _____

F A X _____

担当者名 _____

下記のとおり、定期健康診断を受診したいので申し込みます。

記

1. 開催日 令和4年 月 日 ()
2. 会場名 _____
3. 会場番号 No. _____
4. 受診申込者数 _____ 名

整理番号	氏名	性別	年齢	業 務	処 理 欄
1					
2					
3					
4					
5					
6					
7					
8					

整理番号	氏名	性別	年齢	業務	処理欄
9					
10					
11					
12					
13					
14					
15					
16					
17					
18					
19					
20					
21					
22					
23					
24					
25					
26					
27					
28					
29					
30					
31					
32					
33					
34					
35					

移動健康相談事業受診申込書
＜他支部主催会場受診用＞

令和4年 月 日

所属支部長 殿

所属支部 _____

事業者名 _____

住 所 _____

T E L _____

F A X _____

担当者名 _____

下記のとおり、定期健康診断を受診したいので申し込みます。

記

1. 開催日 令和4年 月 日 ()
2. 会場名 _____
3. 会場番号 No. _____
4. 受診申込者数 _____ 名

整理番号	氏名	性別	年齢	業務	処理欄
1					
2					
3					
4					
5					
6					
7					
8					

整理番号	氏名	性別	年齢	業務	処理欄
9					
10					
11					
12					
13					
14					
15					
16					
17					
18					
19					
20					
21					
22					
23					
24					
25					
26					
27					
28					
29					
30					
31					
32					
33					
34					
35					

事業所名					会員番号				
フリガナ			性別	生年月日		年齢			
氏名	男 女		S H	年 月 日					
会社住所									

※上記太枠内のみご記入ください。

受診日					受診番号					食後時間	<input type="text"/>	<input type="text"/>	<input type="text"/>	時間
-----	--	--	--	--	------	--	--	--	--	------	----------------------	----------------------	----------------------	----

検査項目		今回値		検査項目		今回値		
身体計測	身長 (cm)	<input type="text"/>	<input type="text"/>	<input type="text"/>	血液	No.		
	体重 (kg)	<input type="text"/>	<input type="text"/>	<input type="text"/>	撮影日	No.		
	腹囲 (cm)	<input type="text"/>	<input type="text"/>	<input type="text"/>	心電図	No.		
視力	右 裸眼 (矯正)	<input type="text"/>	<input type="text"/>	(<input type="text"/> · <input type="text"/>)	撮影日	直 · 間 · デ		
	左 裸眼 (矯正)	<input type="text"/>	<input type="text"/>	(<input type="text"/> · <input type="text"/>)	胸部X線	No.		
聴力	検査方法	オーディオ		診察	診察医 _____			
	右	1000 Hz	1. 所見なし					2. 所見あり
		4000 Hz	1. 所見なし					2. 所見あり
	左	1000 Hz	1. 所見なし					2. 所見あり
4000 Hz		1. 所見なし	2. 所見あり					
尿検査	糖	1. (-) 2. (±) 3. (+) 4. (2+) 5. (3+)						
	蛋白	1. (-) 2. (±) 3. (+) 4. (2+) 5. (3+)						
	生理中	1. はい 2. いいえ						
血圧	1回目 (mmHg)	<input type="text"/>	<input type="text"/>	<input type="text"/>	1. 異常なし	2. 不整脈		
	2回目 (mmHg)	<input type="text"/>	<input type="text"/>	<input type="text"/>	3. 結膜貧血様	4. 甲状腺腫		
				5. 心音異常	8. その他 ()			

コロナウイルス感染症予防対策にご協力下さい！

受診時の注意事項（※健康診断を受診できない場合もございます）

- ① マスク着用がない場合は施設内に入ることができません。
- ② 体調不良の方は来場を控えて下さい。（体温 37.5 度以上の場合等）
- ③ 混雑時には時間を区切り入場制限をさせていただく場合もあります。

問診事項

当てはまるものがあれば、○を入れてください。

太枠の部分のみご記入ください。

1～3. 現在、aからcの薬の使用の有無	1:はい 2:いいえ
1. a:血圧を下げる薬	1:はい 2:いいえ
2. b:血糖を下げる薬またはインスリン注射	1:はい 2:いいえ
3. c:コレステロールや中性脂肪を下げる薬	1:はい 2:いいえ
4. 医師から、脳卒中(脳出血、脳梗塞等)にかかっていると言われたり、治療を受けたことがありますか。	1:はい 2:いいえ
5. 医師から、心臓病(狭心症、心筋梗塞等)にかかっていると言われたり、治療を受けたことがありますか。	1:はい 2:いいえ
6. 医師から、慢性腎臓病や腎不全にかかっていると言われたり、治療(人工透析など)を受けたことがある。	1:はい 2:いいえ
7. 医師から、貧血と言われたことがある。	1:はい 2:いいえ
8. 現在、たばこを習慣的に吸っている。(6ヶ月以上又は合計100本以上吸っており、最近1ヶ月間も吸っている)	1:はい 2:いいえ
9. 20歳の時の体重から10kg以上増加している。	1:はい 2:いいえ
10. 1回30分以上の軽く汗をかく運動を週2日以上、1年以上実施している。	1:はい 2:いいえ
11. 日常生活において歩行又は同等の身体活動を1日1時間以上実施している。	1:はい 2:いいえ
12. ほぼ同じ年齢の同性と比較して歩く速度が速い。	1:はい 2:いいえ
13. 食事をかんで食べる時の状態はどれにあてはまりますか。	1:何でもかんで食べることができる 2:歯や歯ぐき、かみあわせなど気になる部分があり、かみにくいことがある 3:ほとんどかめない
14. 人と比較して、食べる速度は?	1:速い 2:ふつう 3:遅い
15. 就寝前の2時間以内に夕食を取ることが週に3回以上ある。	1:はい 2:いいえ
16. 朝昼夕の3食以外に、間食や甘い飲み物を摂取する頻度は?	1:毎日 2:時々 3:ほとんど摂取しない
17. 朝食を抜くことが週に3回以上ある。	1:はい 2:いいえ
18. お酒(清酒、焼酎、ビール、洋酒など)を飲む頻度は?	1:毎日 2:時々 3:ほとんど飲まない(飲めない)
19. 飲酒日の1日当たりの飲酒量は? 日本酒1合(180ml)の目安:ビール500ml、(焼酎25度/110ml)、ウイスキーダブル1杯(60ml)、ワイン2杯(240ml)	1:1合未満 2:1~2合未満 3:2~3合未満 4:3合以上
20. 睡眠で休養が十分とれている。	1:はい 2:いいえ
21. 運動や食生活等の生活習慣を改善してみようと思いませんか? 1:改善するつもりはない 2:改善するつもりである(概ね6ヶ月以内) 3:近いうちに(概ね1ヶ月以内)・少しずつ始めている 4:既に改善に取り組んでいる(6ヶ月未満) 5:既に改善に取り組んでいる(6ヶ月以上)	
22. 生活習慣病の改善について保健指導を受ける機会があれば、利用しますか?	1:はい 2:いいえ

自覚症状

自覚症状があれば、○を入れてください。

1. 特になし	7. 脈がとぶ	《女性のみお答えください》 21. 生理中 22. 妊娠中 23. 妊娠の疑いがある ※妊娠中、妊娠の疑いがある方はレントゲン不可となります。
2. 疲れがひどい	8. 動悸がする	
3. めまいがする	9. 手足がむくむ	
4. 頭痛がする	10. 耳鳴りがする	
5. 肩がこる	99. その他()	
6. 腰が痛む		

既往歴・現病歴

下の一覧の中に、現在治療中の病気または、これまでにかった病気がありますか。病気にかった年齢及び、病気の経過を1-4の中から選び、記入してください。

経過	1	治療中	2	経過観察中	3	放置中	4	治癒
1. 特になし	<input type="text"/>	<input type="text"/>	<input type="text"/>	<input type="text"/>	<input type="text"/>	<input type="text"/>	<input type="text"/>	<input type="text"/>
2. 高血圧症	<input type="text"/>	<input type="text"/>	<input type="text"/>	<input type="text"/>	<input type="text"/>	<input type="text"/>	<input type="text"/>	<input type="text"/>
3. 糖尿病	<input type="text"/>	<input type="text"/>	<input type="text"/>	<input type="text"/>	<input type="text"/>	<input type="text"/>	<input type="text"/>	<input type="text"/>
4. 脂質異常症	<input type="text"/>	<input type="text"/>	<input type="text"/>	<input type="text"/>	<input type="text"/>	<input type="text"/>	<input type="text"/>	<input type="text"/>
5. 痛風・高尿酸血症	<input type="text"/>	<input type="text"/>	<input type="text"/>	<input type="text"/>	<input type="text"/>	<input type="text"/>	<input type="text"/>	<input type="text"/>
6. 脳梗塞	<input type="text"/>	<input type="text"/>	<input type="text"/>	<input type="text"/>	<input type="text"/>	<input type="text"/>	<input type="text"/>	<input type="text"/>
7. 胃潰瘍	<input type="text"/>	<input type="text"/>	<input type="text"/>	<input type="text"/>	<input type="text"/>	<input type="text"/>	<input type="text"/>	<input type="text"/>
8. 十二指腸潰瘍	<input type="text"/>	<input type="text"/>	<input type="text"/>	<input type="text"/>	<input type="text"/>	<input type="text"/>	<input type="text"/>	<input type="text"/>
9. 気管支喘息	<input type="text"/>	<input type="text"/>	<input type="text"/>	<input type="text"/>	<input type="text"/>	<input type="text"/>	<input type="text"/>	<input type="text"/>
10. 肺結核(肺浸潤)	<input type="text"/>	<input type="text"/>	<input type="text"/>	<input type="text"/>	<input type="text"/>	<input type="text"/>	<input type="text"/>	<input type="text"/>
11. 心筋梗塞	<input type="text"/>	<input type="text"/>	<input type="text"/>	<input type="text"/>	<input type="text"/>	<input type="text"/>	<input type="text"/>	<input type="text"/>
12. 狭心症	<input type="text"/>	<input type="text"/>	<input type="text"/>	<input type="text"/>	<input type="text"/>	<input type="text"/>	<input type="text"/>	<input type="text"/>
13. 不整脈	<input type="text"/>	<input type="text"/>	<input type="text"/>	<input type="text"/>	<input type="text"/>	<input type="text"/>	<input type="text"/>	<input type="text"/>
14. 胆石	<input type="text"/>	<input type="text"/>	<input type="text"/>	<input type="text"/>	<input type="text"/>	<input type="text"/>	<input type="text"/>	<input type="text"/>
15. 脂肪肝	<input type="text"/>	<input type="text"/>	<input type="text"/>	<input type="text"/>	<input type="text"/>	<input type="text"/>	<input type="text"/>	<input type="text"/>
16. B型肝炎	<input type="text"/>	<input type="text"/>	<input type="text"/>	<input type="text"/>	<input type="text"/>	<input type="text"/>	<input type="text"/>	<input type="text"/>
17. C型肝炎	<input type="text"/>	<input type="text"/>	<input type="text"/>	<input type="text"/>	<input type="text"/>	<input type="text"/>	<input type="text"/>	<input type="text"/>
18. 尿路結石症	<input type="text"/>	<input type="text"/>	<input type="text"/>	<input type="text"/>	<input type="text"/>	<input type="text"/>	<input type="text"/>	<input type="text"/>
19. 前立腺肥大	<input type="text"/>	<input type="text"/>	<input type="text"/>	<input type="text"/>	<input type="text"/>	<input type="text"/>	<input type="text"/>	<input type="text"/>
20. 子宮筋腫	<input type="text"/>	<input type="text"/>	<input type="text"/>	<input type="text"/>	<input type="text"/>	<input type="text"/>	<input type="text"/>	<input type="text"/>
98. その他()	<input type="text"/>	<input type="text"/>	<input type="text"/>	<input type="text"/>	<input type="text"/>	<input type="text"/>	<input type="text"/>	<input type="text"/>
99. その他()	<input type="text"/>	<input type="text"/>	<input type="text"/>	<input type="text"/>	<input type="text"/>	<input type="text"/>	<input type="text"/>	<input type="text"/>

この注意事項については、各社の受診日時を記入のうえ、コピーして受診者にお渡してください。

定期健康診断受診の方へ

あなたの受診日は、令和4年 月 日 時です。

注 意 事 項

【 検 査 当 日 】

食事は、できるだけ軽いもので検査3時間前まで（とくに油っこいものは不可）に済ませておいてください。

【 お 願 い 事 項 】

心電図検査は両手・両足に導子をつけますので、靴下・ストッキング等脱衣しやすいものでおいでください。

【 女 性 の 方 へ 】

現在妊娠中の方や妊娠の可能性のある方は、必ず受付で申し出てください。

生理中の方は、検査時に申し出てください。

※ 裏面も必ずお読みください。

新型コロナウイルスの感染拡大防止のためのお願い

【事前のお願い】

- ・新型コロナウイルスの感染拡大防止のため、次の方は、受診をお控えください。
 1. いわゆる風邪症状が持続している方
 2. 発熱（平熱より高い体温、あるいは体温が 37.5℃以上を目安とする。）、咳、呼吸困難、全身倦怠感、咽頭痛、鼻汁、鼻閉、頭痛、関節・筋肉痛、下痢、嘔気、嘔吐、味覚障害、嗅覚障害などの症状のある方
 3. 過去2週間以内に発熱（平熱より高い体温、あるいは体温が 37.5℃以上を目安とする。）のあった方
 4. 2週間以内に、法務省・厚生労働省が定める諸外国への渡航歴がある方（およびそれらの方と家庭や職場内等で接触歴がある方）
 5. 2週間以内に、新型コロナウイルスの患者やその疑いがある患者（同居者・職場内での発熱含む）との接触歴がある方
 6. 新型コロナウイルスの患者に濃厚接触の可能性があり、待機期間内（自主待機も含む）の方
- ・新型コロナウイルスに感染すると悪化しやすい高齢者、糖尿病・心不全・呼吸器疾患の基礎疾患がある方や透析を受けている方、免疫抑制剤や抗がん剤等を用いている方は、受診延期を検討してください。

【受診に際してのお願い】

- ・健診中は各自マスクを着用してください。
- ・マスクは受診者ご自身で用意してください。
- ・入口等にアルコール消毒液を用意しますので、受診者には健診施設への入館(室)時と退館(室)時のほか、健診中も適宜手指消毒をお願いすることがあります。アルコールを使えない方には、界面活性剤配合のハンドソープ等により手洗いをお願いします。
- ・健診中は換気を定期的に行うため、外気温が低い季節では室温が下がるため、カーディガン等羽織るものを事前に手元にご用意ください。
- ・受付時間を守り、密集・密接を防ぐことにご協力をお願いします。
- ・健診施設入口等で、非接触型体温計等で体温を実測することがありますのでご協力をお願いします。

通 報

大ト協第128号
令和4年7月

会 員 各 位

一般社団法人大阪府トラック協会
会 長 中 川 才 助

令和4年度「整備管理者」選任前研修の開催について (ご案内)

時下、ますますご清祥のこととお喜び申し上げます。
平素は、協会運営に格別のご理解ご協力を賜わり誠にありがとうございます。
さて、道路運送車両法施行規則第31条の4に定める地方運輸局が行う
「整備管理者」選任前研修について、下記のとおり実施します。

記

- 日 時** 令和4年9月13日(火) 13時30分～16時30分
※遅刻は認められませんので、時間に余裕をもってご参加ください。
- 場 所** 大阪府トラック総合会館 6階・601号室
大阪市城東区鳴野西2-11-2 電話06-6965-4024
※駐車場は狭小ですので、公共交通機関でご来場ください。
- 受講対象者** 新たに整備備管理者に選任しようとする方(大阪府トラック協会会員限定)
以下の条件に一つでも該当する方はこの研修を受講する必要はありません
① 過去に整備管理者選任前研修を修了された方。
② 自動車整備士(1級～3級)の国家資格をお持ちの方
- 定 員** 70名(締め切りは、大阪府トラック協会ホームページでご案内します)
- 当日持参いただくもの** 本人確認のため身分証明書(運転免許証等)と申込書 兼 受講票

申 込 書 兼 受 講 票

受 講 者	ふりがな	
	氏 名 (楷書体で記入)	
	生年月日	昭和・平成 年 月 日
	事業者名	
	電話番号	
	支部名	支 部

FAX. (06) 6965-1902

○研修に関するお問い合わせは、(一社)大阪府トラック協会 適正化事業部
(Tel. 06-6965-4024) までお願いいたします。

「大阪府トラック総合会館」

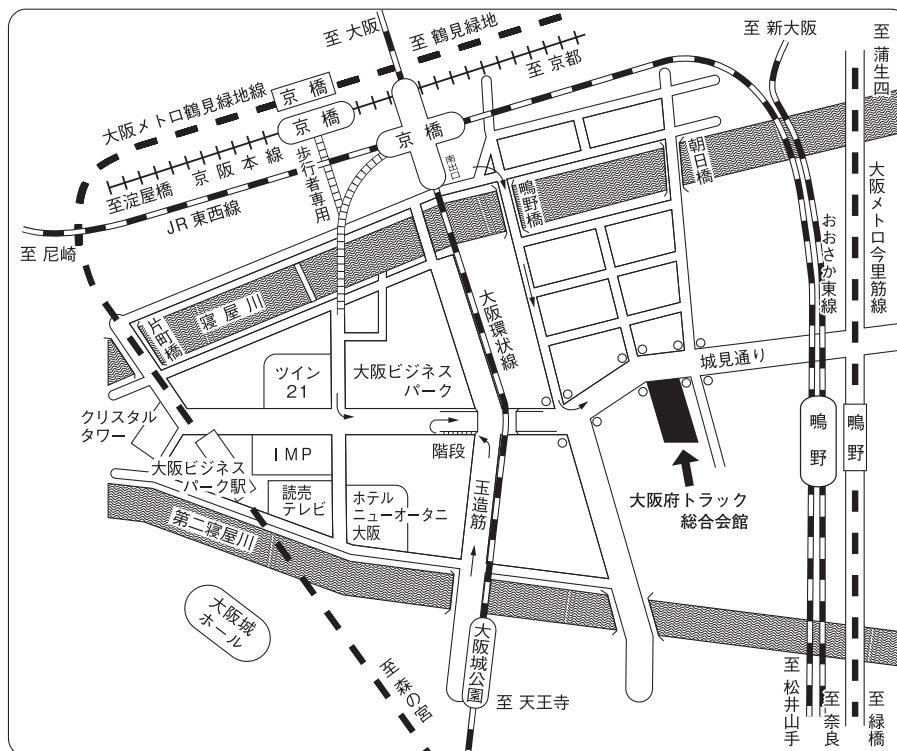

交通のご案内

- JR「大阪城公園駅」下車 徒歩約10分
- JR「京橋駅」南出口 下車 徒歩約10分
- JR「鳴野駅」下車 徒歩約15分
- 京阪「京橋駅」下車 徒歩約15分
- 大阪メトロ「大阪ビジネスパーク駅」下車 徒歩約10分
- 大阪メトロ「京橋駅」下車 徒歩約20分
- 大阪メトロ「鳴野駅」下車 徒歩約15分

「修了証」について

- ・受講者には大阪運輸支局より「修了証明書」が交付されます。

※「新型コロナウイルス感染拡大防止のための対応」

- ・研修中は、会場の換気のため、窓を開けさせていただく場合がございます。
- ・本研修は、受講者と受講者の間隔を確保し実施しております。
- ・受講の際は、必ずマスクを着用するとともに、一般的な感染防止対策を徹底してください。
- ・以下①～⑤の場合には、受講をしないでください。
 - ① 37.5℃以上の発熱、咳等の症状がある方
 - ②直近2週間以内に新型コロナウイルスに感染した人と接触した方
 - ③ご自身および同居するご家族に海外から2週間以内に帰国した人がいる方
 - ④ご自身、同居するご家族および身近な方に感染が疑われる人がいる方
 - ⑤新型コロナウイルスに罹患し治癒していない方

今後の流行状況によっては、急な中止となる場合がございます。

通 報

大ト協第130号
令和4年7月

各 位

一般社団法人大阪府トラック協会
会長 中川 才助

令和4年度「初任運転者特別講習」の開催について (ご案内)

時下、ますますご清祥のこととお喜び申し上げます。

平素は、協会運営に特段のご協力を賜わり誠にありがとうございます。

さて、事業者には、国土交通省告示第1366号で定める、初任運転者に対する特別な指導を行うよう義務付けられており、平成29年3月12日から教育内容が12項目に充実が図られ、教育時間は座学15時間以上(積載方法、日常点検、構造上の特性など実車指導含む)に加えて添乗指導20時間以上に強化され実施が義務付けとなりました。

本来、初任運転者に対する指導は、各事業者で実施するものでありますが、当協会では座学の教育内容9項目を6時間分のみ、事業者様に代わり行うことといたしました。

つきましては、本主旨をご理解の上、受講希望者は別紙「受講申込書」に必要事項を記載し、お申し込みいただきますようお願い申し上げます。

なお、本講習を受講された場合は、残り9時間の座学(積載方法、日常点検、構造上の特性など実車指導含む)及び20時間の添乗指導が必要ですので、各事業者様で必ず実施していただきますようよろしくお願い申し上げます。

1. 受講対象者

原則として、大阪府トラック協会及び兵庫県トラック協会に所属する次の者

・初任運転者

※新たにドライバーとして採用された方でも、貴社で初めてトラックに乗務する前3年間に他の一般貨物運送事業者によって運転者として常時選任されたことがある方は該当いたしません。

※国の認定機関である自動車事故対策機構(NASVA)、ヤマト・スタッフ・サプライ等で行っている初任診断ではございませんのでご注意ください。

2. 開催日時及び会場

開催日時 **令和4年9月14日(水)**

研修時間 10:00~17:00(途中休憩含む)(受付9:30~)

※6時間の法定条件のため、時間厳守となります。

開催場所 「大阪府トラック総合会館 6階 601号室」

〒536-0014 大阪市城東区鴨野西2-11-2 URL <https://www.truck.or.jp/>

3. 研修内容

- ▶トラックを運転する場合の心構え
- ▶トラックの運行の安全を確保するために遵守すべき基本的事項
- ▶トラックの構造上の特性
- ▶貨物の正しい積載方法
- ▶過積載の危険性
- ▶危険の予測及び回避並びに緊急時における対応方法
- ▶運転者の運転適性に応じた安全運転
- ▶交通事故に関わる運転者の生理的及び心理的要因及びこれらへの対処方法
- ▶健康管理の重要性

※下記の項目は実施いたしませんのでご注意ください（貴社で実施してください。）

- ▶危険物を運搬する場合に留意すべき事項
- ▶適切な運行の経路及び当該経路における道路及び交通の状況
- ▶適性診断の結果に基づく個々の運転者の運転行動の特性を自覚させる
- ▶安全性の向上を図るための装置を備える事業用自動車の適切な運転方法

4. 申し込み方法

「受講申込書」に必要事項をご記入の上、9月7日（水）までに、
FAX（06-6965-1902）にてお申し込みください。

ただし、定員に到達次第×切りとさせていただきます。（定員 50 名）

5. その他

- ・受講料は無料です。
- ・修了者には受講証明書（座学の教育内容 9 項目 6 時間分のみ）を交付します。
- ・昼食のご用意はありませんので、各自でお取りください。
- ・駐車場はありませんので、公共交通機関をご利用ください。

「新型コロナウイルス感染拡大防止のための対応」

- ・講習中は、会場の換気のため、窓を開けさせていただく場合がございます。
- ・講習を受講される皆様は、次の感染予防の徹底をお願いいたします。
 - ①手洗いや咳エチケットの励行など一般的な感染対策の徹底。
 - ②受講の際は、マスクを持参し着用のこと。
 - ③発熱等の風邪症状が見られる場合は、受講を自粛すること。
 - ④新型コロナウイルスに罹患し治癒していない場合には受講しないこと。

※今後の流行状況によっては、急な中止となる場合がございます。

【問い合わせ先】

（一社）大阪府トラック協会 適正化事業部
〒536-0014 大阪市城東区鳴野西 2-11-2
TEL:06-6965-4024 / FAX:06-6965-1902

令和4年度「初任運転者特別講習」

受講申込書

受講申込者氏名	フリガナ
受講申込者氏名	フリガナ
受講申込者氏名	フリガナ
会社名	
営業所名	
営業所住所	〒
連絡先	担当者氏名
	電話
	F A X
所属トラック協会	大阪府トラック協会 or 兵庫県トラック協会 (加盟されている方に○印を付けてください)
トラック協会所属支部名	

※本講習は、座学9項目を6時間行うものであり、初任教育の内容を全て満たしておりません。別途9時間の座学（積載方法、日常点検、構造上の特性など実車指導含む）及び20時間の添乗指導が必要となるのでご注意ください。

9月7日（水）までにFAXでお申し込みください。

FAX (06) 6965-1902

通 報

大ト協第136号
令和4年7月

各 位

一般社団法人大阪府トラック協会
会長 中 川 才 助

(一社) 運転従事者脳MRI健診支援機構を 利用した、脳健診の受診について

(ご 案 内)

時下、ますますご清祥のこととお喜び申し上げます。

平素は、当協会の運営につきまして積極的なご理解とご協力を賜わり誠にありがとうございます。

さて、脳健診助成事業につきましては、トラック広報5月号ならびに協会HP掲載「大ト協第24号」ですすでにご案内済みでございますが、このたび、脳MRI健診支援機構が大ト協と包括契約を締結いたしましたので、受診申込みにあたり、みなさまが別途、脳MRI健診支援機構と契約することなく、別紙「脳MRI健診予約申込書」により受付できるようになりましたのでご案内申し上げます。

また、提携医療機関につきましてもご案内いたしますので、ご参照下さいますようお願いいたします。

なお、受診後の助成金申請方法につきましては、従前のとおりといたします。

記

1. お問い合わせ先

運転従事者脳MRI健診支援機構 大阪事務局

事務委託先：(DGコミュニケーションズ)

TEL：(050) 1751-1500

FAX：(06) 6201-2920

大阪府トラック協会会員専用
一般社団法人運転従事者脳 MRI 健診支援機構
提携医療機関一覧表

※健診枠提供時間帯：「×」の時間帯はお選びできません。

No	医療機関名	AM	PM	住所
1	社会医療法人寿会富永病院	×	○	大阪府大阪市浪速区湊町 1-4-48
2	医療法人弘善会矢木脳神経外科病院	×	○	大阪府大阪市東成区東今里 2-12-13
3	医療法人AWNCきし脳神経外科リハビリクリニック	×	○	大阪府大阪市福島区吉野 3-22-17 野田ロイヤルビル
4	いわた脳神経外科クリニック	×	○	大阪府大阪市城東区成育 2-13-27 クリニックステーション野江 1-B
5	医療法人猪瀬整形外科緑地公園メディカルクリニック	○	○	大阪府豊中市寺内 2-4-1 緑地駅ビル 2 階
6	いのうえクリニック	○	○	大阪府吹田市昭和町 13-1
7	医療法人再生会そばじまクリニック	×	○	大阪府東大阪市荒本北 2-2-6 クリニックコート東野
8	医療法人晴心会野上病院	×	○	大阪府泉南市樽井 1-2-5
9	医療法人佳和会てらもと脳神経外科クリニック	×	○	大阪府堺市北区長曾根町 3082-1
10	医療法人 良秀会高石藤井病院	×	○	大阪府高石市綾園 1-14-25
11	医療法人清仁会水無瀬病院	○	○	大阪府三島郡島本町高浜 3-2-26
12	医療法人徳洲会松原徳洲会病院	○	×	大阪府松原市天美東 7-13-26

一般社団法人運転従事者脳 MRI 健診支援機構 事務局(DG コミュニケーションズ) 殿

お申込み日	年	月	日	※ <input style="width: 30px;" type="text"/> 内へ諸情報を記載の上、下部 FAX 番号宛に送信ください。
企業情報				
事業者名: _____				
住所: _____				
担当者名:		所属部署:		
電話番号:		FAX 番号:		
メールアドレス: _____				
診断レポート送付先 (企業情報と同じ場合は“同上”と記載ください)				
事業者名:		担当者名:	所属部署:	
住所:		電話番号:		
請求書送付先 (企業情報と同じ場合は“同上”と記載ください)				
事業者名:		担当者名:	所属部署:	
住所:		電話番号:		

脳 MRI 健診受診予約申込書

当社は、大阪府トラック協会の「脳健診助成事業」の要項に基づき、当社所属の運転者に脳 MRI 健診を受診させたいので申込みます。
 ※受診希望医療機関は別紙.1 の通り 12 病院。

No.	(フリガナ) 氏名 生年月日(西暦)	性別	受診希望 医療機関 No.	第 1 希望	第 2 希望	決定受診日 (機構記入欄)
1	(フリガナ) 氏名 _____ 年 月 日生	男・女		月 日() AM・PM	月 日() AM・PM	月 日()
2	(フリガナ) 氏名 _____ 年 月 日生	男・女		月 日() AM・PM	月 日() AM・PM	月 日()
3	(フリガナ) 氏名 _____ 年 月 日生	男・女		月 日() AM・PM	月 日() AM・PM	月 日()
4	(フリガナ) 氏名 _____ 年 月 日生	男・女		月 日() AM・PM	月 日() AM・PM	月 日()
5	(フリガナ) 氏名 _____ 年 月 日生	男・女		月 日() AM・PM	月 日() AM・PM	月 日()

※受診希望医療機関は、別紙「提携医療機関一覧表」よりお選びください。
 ※6名以上の申込みは、この用紙をコピーしてお使いください。
 ※受診希望日はお申込み日から3週間以上先の日程を記載ください。
 ※ご希望の予約日時で受診予約が取れない場合もございますので予めご了承ください。

運転従事者脳MRI 健診支援機構 事務局 (DG コミュニケーションズ)

TEL : 050-1751-1500 FAX : 06-6201-2920

陸 災 防 通 報

陸 災 防 大 第 1 4 号
令 和 4 年 6 月

各 位

陸上貨物運送事業労働災害防止協会
大阪府支部長 中 川 才 助

荷役作業時における労働災害防止対策セミナー（ご案内）

～墜落・転落、転倒、動作の反動・無理な動作～

時下、ますますご清祥のこととお喜び申し上げます。

平素は、当支部の運営に格別のご理解とご協力を賜わり誠にありがとうございます。

さて、令和3年の陸運業における大阪府内の労働災害は、死亡災害は11人で令和2年に比べて2人増加しているものの、死傷者数は1,355人で9人の減少となっております。

また、死傷災害では、荷役災害7割以上を占め、そのうち墜落・転落が最も多く、3割強を占めております。

つきましては、今後の労働安全衛生活動の取り組みの一助としていただくため、標記のセミナーを開催することといたしました。業務ご多忙の折とは存じますが、是非ご参加くださいますようご案内申し上げます。

記

1. 日 時 令和4年8月18日（木） 14:00～16:30（13:30より受付）

2. 場 所 大阪府トラック総合会館 研修センター6階・601号室
大阪市城東区鳴野西2丁目11番2号
陸上貨物運送事業労働災害防止協会大阪府支部
電 話 06-6965-4035

※ 会場の駐車設備は狭小ですので、当日は「乗用車」以外の他の交通機関をご利用のうえ、お越しく下さい。

3. 共 催 一般社団法人 大阪府トラック協会

4. 講 師 等

○ 大阪労働局安全課 あいさつ

○ 講 師 陸上貨物運送事業労働災害防止協会 安全・衛生管理士 井内 一成 氏

5. 受講料 無 料

6. 修了証 当セミナーを受講された方には、「修了証」を交付します。

7. 申し込み方法

- 定員 40 名（定員に達し次第、締め切らせていただきます。）
- 下記「受講申込書」に「事業者名・受講者名」等をご記入のうえ、8月3日（水）までに当支部あてに FAX（06-6965-1903）でお申込みください。
- 「受講申込書」受領後、貴社担当者宛てに受講票を FAX にて送付しますので、受講時にご持参ください。
- 当日、業務の都合で欠席される場合は事前に電話等で連絡願います。

荷役作業時における労働災害防止対策セミナー（8/18 開催）

受講申込書

事業者名 _____ 電話番号 _____

担当者名 _____ FAX 番号 _____

下記のとおり受講申込みをします。

氏 名	役 職 名	分 会 名 (トラック協会支部名)
(ふりがな)		
(ふりがな)		

※ 尚、今後、新型コロナウイルス感染症の影響により、延期・中止を余儀なくされる場合には、随時ご連絡差しあげます。

※ 講習会当日は、マスク着用でお願い致します。

また、状況においては、受付時に検温等を行うことがございますので、ご了承頂きますよう、宜しくお願い致します。

各 位

大阪労働局長・登録講習機関第10号
登録満了日：令和6年12月24日
陸上貨物運送事業労働災害防止協会
大阪府支部長 中 川 才 助

「安全衛生推進者養成講習」開催のご案内

労働安全衛生法 第12条の2では、常時10人以上50人未満の労働者を使用する事業場においては、安全衛生業務を担当する安全衛生推進者の選任が義務付けられています。

本講習は、同法で定める都道府県労働局長の登録を受けた者が行う講習であり、この機会にぜひ従業員に資格取得をされますようご案内申し上げます。

1. 講習日程

	月 日	時 間	
学 科	1 日 目	令和4年9月15日(木)	10:00~16:30
	2 日 目	令和4年9月16日(金)	10:00~16:30

2. 場 所

大阪市中央区本町橋2-5 マイドームおおさか8階 第1・第2会議室
※15、16日ともに9:30より受付開始致します。

3. 受講料

陸災防会員 10,000円 (テキスト代等は、当支部が負担)
非 会 員 13,000円 (テキスト代・表示プレート代の3,000円を含む。)

4. 申込み要領

- (1) 締切り日までに、別紙「受講申込書」を記入の上、写真2枚[カラーコピー不可]を添えて、下記申込先までご郵送願います。

申込書提出締切日	8月31日(水)
----------	----------

- (2) 申込み先(郵送先)

〒536-0014 大阪市城東区鳴野西2-11-2 大阪府トラック総合会館内
陸上貨物運送事業労働災害防止協会 大阪府支部
電話 06-6965-4035

- (3) 受講料の納付

受講申込をいただいた方に対し、受講票ならびに請求書(受講料)を送付いたしますので、指定日までに受講料を納付して下さい。(銀行振込)

5. 定 員 40名 ※ 定員に達し次第締め切らせていただきます。

6. 修了証 2日間講習を受講された方に修了証及び安全衛生推進者表示プレートを交付致します。

7. 遅刻・欠席した場合の取扱いについて

講習等は、各科目に応じて講習時間が決められていますので、遅刻・欠席し、法令で決められた講習時間を満たさなければ、講習等を修了したとは認められず、原則として修了証の交付はできません。なお、再受講される場合は、改めて申込みをし、受講料を全額負担の上、再度全科目を受講して頂くこととなりますので、ご注意ください。

8. その他

- ・筆記用具（鉛筆・消しゴム）を必ず持参してください。
- ・講習会場への車でのご来場は、ご遠慮ください。

【カリキュラム】

【1日目】

時間（休憩時間含む）	科目	範囲	時間
10：00～12：20	安全管理	安全衛生推進者の役割と職務、安全活動、労働災害の原因の調査と再発防止対策	2
12：20～13：20	（ 休 憩 ）		1
13：20～14：20	健康の保持増進対策	健康診断、労働衛生統計、労働生理、健康教育	1
14：20～16：30	危険性又は有害性等の調査及びその結果に基づき講ずる措置等	危険性又は有害性等の調査及びその結果に基づき講ずる措置等	2

【2日目】

時間（休憩時間含む）	科目	範囲	時間
10：00～12：20	作業環境管理及び作業管理	作業環境測定、作業環境改善、作業方法の改善と労働衛生保護具	2
12：20～13：20	（ 休 憩 ）		1
13：20～14：20	安全衛生教育	安全衛生教育の方法、作業標準の作成と周知	1
14：20～16：30	安全衛生関係法令	労働安全衛生法及び労働者派遣法並びにこれらに基づく命令中の関係条項	2

※ 尚、今後、新型コロナウイルス感染症の影響により、延期・中止を余儀なくされる場合においては、随時ご連絡差しあげます。

※ 講習会当日は、マスク着用をお願い致します。

また、状況においては、受付時に検温等を行うことがございますので、ご了承頂きますよう、宜しくお願い致します。

陸上貨物運送事業労働災害防止協会 大阪府支部

安全衛生推進者養成講習 受講申込書
 修了証台帳

※ 修了証番号 _____

※ 交付年月日 _____ 年 _____ 月 _____ 日

※(No. _____)
 ・機械で読み取りますので、間違わないようていねいに書いてください。

区分	安全衛生推進者養成講習										受講日	令和	0	4	年	0	9	月	1	5	日
受講者名	フリガナをカタカナで											濁点・半濁点文字は 同じマスにご記入ください		2.5cm		写真		3cm		● 一枚はこの申込書上部にクリップでとめる ● 一枚は左枠内へのりづけ	
	氏名											2枚とも裏面に 氏名をご記入ください		(2枚)							
受講者現住所	生年月日	昭和	平成					年			月			日生	性別	<input type="checkbox"/> 男	<input type="checkbox"/> 女				
	〒															・申込前6ヵ月以内に撮影したもの ・上三分身 ・正面脱帽 ・無背景 ・眼鏡の反射のないもの					
	住所																				
電話番号																					
勤務先	〒															・申込前6ヵ月以内に撮影したもの ・上三分身 ・正面脱帽 ・無背景 ・眼鏡の反射のないもの					
	所在地																				
	会社名																				
		電話番号																			
<領収証の宛名> <input type="checkbox"/> そのほか <input type="checkbox"/> 会社名 <input type="checkbox"/> 個人名 ↓ _____ <div style="text-align: right; margin-top: 10px;">(陸災防分会名) _____ 分会</div>																					

【注】 ① 上記「※印」欄以外は、すべて記入もれのないようにお願いします。
 ② 上記の個人情報につきましては、当支部が適正に管理し、本講習の目的以外には使用いたしません。

マイドーム大阪 アクセスマップ

住所 〒540-0029 大阪府中央区本町橋2番5号

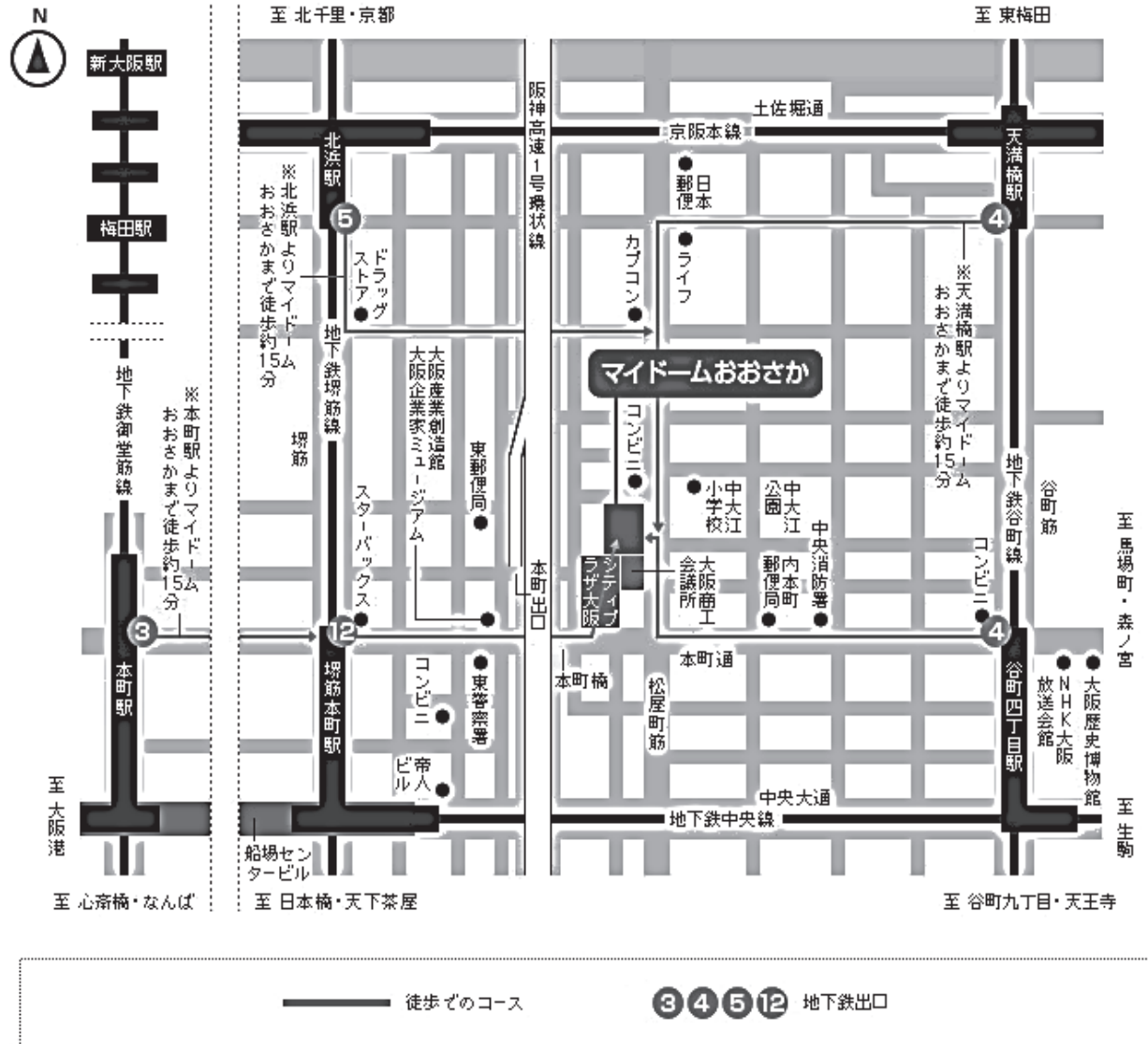

電車をご利用の場合

- 大阪市営地下鉄堺筋線・中央線の「堺筋本町」駅の12番出口から 徒歩7分
- 大阪市営地下鉄谷町線「谷町四丁目」駅の4番出口から 徒歩7分
- 大阪市営地下鉄谷町線・京阪電鉄「天満橋」駅の4番出口から 徒歩15分
- 大阪市営地下鉄堺筋線・京阪電鉄「北浜」駅の5番出口から 徒歩15分
- 大阪市営地下鉄御堂筋線・中央線・四つ橋線「本町」駅の3番出口から 徒歩15分

お車をご利用の場合

駐車場 収容台数 178台 (有料)

※会場の駐車場には限りがありますので、公共交通機関でのお越しをお勧めいたします。

満車の際は付近の有料駐車場をご利用ください。