

「安全・改革・貢献」—安全を第一に、改革をおこたらず、社会に貢献する—

トラック広報

情報
NOW

2019
5

2019年5月15日発行(毎月1回15日発行)(通巻665号) No. 665

連載
企画

我が社の取り組み

『「高校新卒者」の継続採用』

堀内運送 株式会社



》CONTENTS

- 特集 我が社の取り組み
- 適正化のページ
- 常任委員会が開かれる
- G20大阪サミット開催に伴う交通総量抑制対策協力依頼に対する要望書を提出
- 憲法記念日知事表彰
- その他

》今月のお知らせ

- ◎ 自動車税の納期限は5月31日(金)(大阪府)
- ◎ 2019年度 中小企業大学校講座受講促進制度の実施について(全日本トラック協会)
- ◎ 2019年度 国土交通省認定セミナー(自動車事故対策機構)
- ◎ その他

》今月の挟み込み

- ◇ 安全実践目標
- ◇ 「引越事業者優良認定制度」申請に係る事業者説明会の開催について(新規・更新)
- ◇ 平成31年度全国安全週間の実施について
- ◇ 第51回全国トラックドライバー・コンテスト「大阪府大会」の開催について(ご通知)
- ◇ 「フォークリフト運転技能講習」開催のご案内
- ◇ G20サミットシール(2つ折り)
- ◇ 全国トラック事業グループ保険
- ◇ 労働関係法令が改正されました
- ◇ 2019年度「運輸ヘルスケアナビシステム」を活用した定期健康診断のフォローアップ及び睡眠時無呼吸症候群(SAS)対策セミナー

(同封)各種助成案内



一般社団法人 大阪府トラック協会
OSAKA TRUCKING ASSOCIATION



トラック広報

2019年5月号 通巻665号

一般社団法人
大阪府トラック協会

5 MAY. 月号

記事

- ◎ 特集 我が社の取り組み 1
- ◆ 2019年度 貨物自動車運送事業安全性評価事業について
[適正化事業のページ] 4
- ◎ 常任委員会が開かれる 5
- G20大阪サミット開催に伴う交通総量抑制対策協力依頼に
対する要望書を提出 6
- ハローワーク梅田で求職者向けセミナーを開催 8
- 「車両系荷役運搬機械等作業指揮者」・
「積卸し作業指揮者」安全教育講習会を開催 8
- 憲法記念日知事表彰 9
- 会員の皆さまへ
「第215回理事会挨拶」 29

お知らせ

- ・ 2019年度「整備管理者」選任後研修 6月25日(火)及び
8月29日(木)開催分の受講申し込み終了について 10
- ・ 自動車税 納付期限は5月31日(金)です 11
- ・ 2019年度 中小企業大学校講座受講促進制度の実施について 12
- ・ 運行管理者試験の申請サービスのお知らせ パソコンなしでOK
時間がない方にオススメ『おまかせ申請サービス』 14
- ・ 夏季における軽装の励行について 16
- ・ 6月は「就職差別撤廃月間」です 《しないさせない就職差別》 16
- ・ 「不法無線局取締り強化期間」のお知らせ～不法無線局は法律で罰せられます～ 17
- ・ 2019年度も国土交通省セミナー開催します 18
- ・ 6月は産業廃棄物不適正処理防止推進強化月間です 21
- ・ 「運輸ヘルスケアナビシステム®」を活用した定期健康診断のフォローアップ
及び睡眠時無呼吸症候群(SAS)対策セミナー～健康起因事故防止を
踏まえて～のご案内 22
- ◆ 近畿共済のページ 23
- ◆ 大貨健保のページ 24
- ◆ 大貨特退共のページ 25
- ◇ Let's Try Cooking 1. 2. 3 [彩りおむすび] 26
- ◇ 近畿地区軽油価格調査集計表 (3月分) 27
- ◇ 軽油「元売別」購入価格表 (3月度) 27
- ◇ 府下営業用トラック増・減車状況 (最近3ヵ月) 27
- ◇ N A S V A だより 28
- ◇ お悔やみ申し上げます 28
- ◇ 5月の安全運転実践目標 (挟み込み)
事業用貨物自動車の交通事故発生状況

2019年度 助成金ご案内

(詳細は挟み込みをご覧ください)

- 2019年度 各種の助成制度について
- 2019年度 先進安全自動車(ASV)導入にかかる助成について(ご案内)
- 2019年度 後方視野確認支援装置等導入促進にかかる助成について(ご案内)
- 2019年度 ドライブレコーダー機器導入にかかる助成について(ご案内)
- 2019年度 アルコールインターロック装置導入促進助成について(ご案内)
- 2019年度 トラック運転者の睡眠時無呼吸症候群(SAS) スクリーニング検査助成について(ご案内)
- 2019年度 血圧計導入促進助成制度について(ご案内)
- 2019年度 環境対応車導入にかかる助成について(ご案内)
- 2019年度 EMS機器(デジタルタコグラフ)導入にかかる助成について(ご案内)
- 2019年度 アイドリングストップ支援機器導入にかかる助成について(ご案内)
- 2019年度 低燃費タイヤ(エコタイヤ)導入にかかる助成について(ご案内)
- 2019年度 グリーン経営認証取得にかかる助成について(ご案内)

我が社の取り組み Wagasya no Torikumi

2 堀内運送 株式会社 (中央支部)

「高校新卒者」の継続採用



入社式

第2回目でございますが、Eカンパニーの認定を受け「高校新卒者」の採用を毎年続けられている、堀内運送株式会社 堀内健輔社長にお伺いいたします。

堀内社長には、「高校新卒者」を採用するにあたり苦労されていることや、普段の従業員とのやり取り等についてお聞きしたいと思っています。

また、この取材日が2019年の堀内運送の入社式当日でしたので、新入社員の方々に、社会人になってすぐの気持ちを聞いてみたいと思います。

● **社長** まず、会社の概要からお聞きしてよろしいですか

設立は 昭和25年12月

従業員数は 96名 ドライバー 67名

車両台数は 69台

車の形は ニーズに合わせて平ボディ、ウイング車、パワーゲート車等。2t～10tまで、サイズもいろいろです。

特色は コンサート、展示会、イベントに関する運搬物の輸送を得意としています。

● **4月から高校新卒者4名入社されましたが、高校新卒者を積極採用されるようになったきっかけというのはあるのですか**

高校を新卒で入社した社員が、10年程経った今当社で中心人物の一人として活躍しています。若い人の力は会社に勢いを与え、将来会社を支えてくれますので、これからも継続していこうと思っています。

● **毎回、面接には実際たくさんの応募があると思いますが、採用にあたりどういう所を重視していますか**

いえ、毎年たくさんの応募があるとは限りませんが、高校生は人気で求人倍率が高くなっています。当社では今年6名応募があり、4名採用しました。高卒採用の場合面接は基本1回なので、短い時間で人物を判断しなければなりません。重視する点は「この人と働きたい」と思えるかどうかですね。例えば3年間のクラブ活動でいろんな体験をしているので、社会人になっても活かせるかなとか。高校時代に打ち込んできたことをはっきり言える人を採用しています。

● **ホームページでも募集しておられますが、新卒者以外に求職者の採用は近年でどうでしょうか**

2018年大阪本社では、中途採用でドライバー3名、一般事務職2名を採用しました。
2年以内に退職したのは、1人です。

●このドライバーの方はおいくつの方でしょうか

20歳と30歳と54歳です。

●20歳の方というのは未経験での入社ですか

そうです。中型免許を取得後応募して来ました。大阪府と大阪府トラック協会主催の「トラック業界セミナー」に参加したことが、ドライバーを目指すきっかけになったそうです。

●また採用に関して苦労されているところなどがあれば、お聞かせ願えますか

苦労は進行中です(笑)

募集をしても必ず採用できる訳ではない、というのが現実ですね。高卒採用の場合はチラシを作ったり、高校に足を運んだりはしています。なにより採用担当者を作ったことは良かったと感じています。

●ある会社では、長続きしないドライバーが多いというお話をお聞きますが、御社のドライバーの離職率はどうですか

自分に合わなかったり、思っていた感じと違うため2、3日で辞めてしまう人も過去にはいましたが、今は皆辞めずに長く頑張ってくれていますよ。

●離職率が低いのは、やはり働きやすい環境をつくっているからではないでしょうか。

確かに時代と共に環境も変化しますよね。例えば昔は慰安旅行をしていましたが、同時にまとまった休みが取りにくくなったので、小グループでの旅行に補助を出すようにしたり、決算賞与で還元をしています。

最近はNPO法人ヘルスケアネットワークの指導の下、SAS検査や健康管理にも力を入れています。

●社長は従業員の方とどのようなコミュニケーションをとっておられますか

各部署でのお疲れさん会には、会社から費用を出すことも多いですね。私が顔を出すのではなく、費用だけ出すのが喜ばれる(笑)のですが、「お疲れさまー!」というメッセージは届けているつもりです。

それと、定期的に社員との面談はやってますよ。

●ホームページ上で社長のコメントで印象的なのが、技術より経験よりも、その人が素直で真面目であることとありますが

はい、この言葉につきると思います。

運転指導風景 (4月4日)



新入社員 インタビュー

入社おめでとうございます



本田 響さん
(東大阪大学柏原高校出身)
「堀内運送は、ルート配送がない所に魅力的を感じました。3年後に大型トラックに乗りたいのでそれを目指して頑張ります」



太田 文哉さん
(興國高校出身)
「最初はバスの運転手になりましたが、2年経たないと2種免許が取得出来なかったため、トラックのドライバーになりました。今は大型トラックに乗れるよう日々努力いたします」



山下 将弥さん
(鳥取県立米子白鳳高校出身)
「職場見学を何社か行って、仕事内容を含めて一番自分の力が発揮できそうなのが堀内運送でした。将来的には大型トラックに乗ればトラックドライバーとして実感できると思うので頑張ります」



宮田 湧陽さん
(名古屋市中央高校出身)
「大型トラックに乗って自分の運転で全国各地を回りたい。両親も賛成してくれたので、この研修で色々学んで、早く堀内運送の一員になりたいです」

- 高卒ドライバー採用の場合、普通免許取得を応募資格とされていますか。また、準中型免許取得は入社後ですか？会社で費用負担はされているのでしょうか？

当社では、準中型免許を取得後入社してもらっています。ただ免許取得費用の一部を入社祝い金として会社が負担しています。

- 働き方改革の関係で休みのローテーションなどどのように考えていらっしゃいますか

有休の積極的取得に、まず取り組んでいます！

- 今後、採用に関して

引き続き、高校生採用に取り組んでいきたい。それと今後はドライバーだけではなく、総合職幹部候補者を育てていきたいと思っています。

- 今後の目標は

全従業員に、堀内運送で働いていて良かった！と言われるような会社を目指していきたいです。

- 4月の新人研修はどのような内容でされるのですか

搬入作業の見学や軽トラックを使用しての乗車体験、地図の見方研修、それと最後に社長主催のあべのハルカスでの食事会で終了です。



代表取締役社長 堀内健輔氏

堀内健輔社長のすべて

2015年 堀内運送3代目社長に就任。

家族構成 奥さんと子ども2人です(2人とも社会人)。

趣味は 釣りです。月に何回も行っていきます。夏はアユ釣りですね。プロにも負けないです(笑)。年中釣りはしていますね。

それと自宅にインコを飼っています。

名前はアケボノインコのピヨンと、サザナミインコの楓かえでの2羽です。ピヨンは、私が家にいると肩の上にずっといます。

私がお風呂に入っている時、ドアを口ばしでトントンして開けてほしそふにします。

なので、一緒にお風呂に入っています(笑)

とても可愛いですよ。



先輩ドライバーから一言

真喜志 泰生さん

19歳

2018年4月入社
(大阪市立生野工業高校出身)

- 1年経ってドライバーとしてどうですか

行ったことのない場所へ、自分で運転して行くことはとても楽しいです。

ただ、道に迷ったり到着時間が迫ってきたり

すると焦る気持ちになるので、事前にしっかり準備が必要だと感じています。

勤務時間が長い日もあります。給料には満足しています。

- 堀内運送の後輩ドライバーへのアドバイス

同期が3名いるので、まずは仲良くやって欲しい。

ただ仕事上では、お互いをライバル視しながら高め合っていくと伸びるので、時には厳しく接することも必要です。

頑張ってください。僕ら一年上の4名も手本を見せられるよう、頑張ります。

適正化事業のページ

安全性評価事業(Gマーク)を新たに申請される事業所のみなさまへ

貨物自動車運送事業安全性評価事業(Gマーク)は、利用者がより安全性の高い事業者を選びやすくするための認定制度です。

ここでは、Gマーク認定に必要な評価項目の配点について説明します。評価項目の詳細内容につきましては「申請案内」等でご確認願います。

Gマークは以下の配点により評価されます。

評価項目			
①	安全性に対する 法令の遵守状況	配点40点 基準点32点	◇ 当実施機関の巡回指導結果 期間：2018年7月1日～2019年10月31日 ◇ 運輸安全マネジメント取組状況
②	事故や違反の状況	配点40点 基準点21点	◇ 重大事故・行政処分の状況
③	安全性に対する 取組の積極性	配点20点 基準点12点	◇ 安全対策会議の実施、運転者の教育などの取組の 自己申告事項

さらに、以下の要件を満たすことにより認定されます。

- 認定要件
- (1) 上記①～③の評価点数の合計点が80点以上
 - (2) 上記①～③の各評価項目において基準点数以上
 - (3) 貨物自動車運送事業法の認可、届出、報告が適正であること
 - (4) 社会保険等加入が適正であること（事業所に所属のすべての従業員・法で定められたアルバイト・パート）

！ご注意ください！

① 法令の遵守状況の「当実施機関の巡回指導結果」については、
2018年7月1日～2019年10月31日の期間での巡回指導の点数となります。
従いまして、**昨年7月以降ですでに巡回指導が実施された営業所**につきましては、その巡回時の
結果が評価点数となります。
なお、点数に関わらず「**再巡回は行いません**」のでご注意ください。

昨年7月以降で巡回指導がまだ実施されていない営業所につきましては、
Gマーク申請を受け付けた後に巡回指導を実施します。

巡回指導、その他詳細につきましてはトラック協会 適正化事業部までお問い合わせ下さい。

お問い合わせ・・・大阪府トラック協会 適正化事業部（Gマーク担当）06-6965-4024

常任委員会が開かれる

2018年度(平成30年度)事業報告(案)ならびに決算報告(案)などを審議

5月8日に開催される第215回理事会に上程するための各常任委員会が4月16日の中小企業・物流対策委員会を皮切りに7つの委員会で開催された。

各委員会では2018年度(平成30年度)事業報告(案)ならびに決算報告(案)などが審議の上、承認された。

<各委員会は次のとおり>

第55回 中小企業・物流対策委員会

池辺 祐一 委員長

- ◇日時=2019年4月16日(火)
- ◇場所=大ト協研修センター・201号室
- ◇議案

- (1)平成30年度事業報告ならびに決算報告について
- (2)2019年度中小企業・物流対策委員会関係事業推進について
- (3)その他



第101回 広報委員会

小田原 武 委員長

- ◇日時=2019年4月23日(火)
- ◇場所=大ト協研修センター・201号室
- ◇議案

- (1)2018年度事業報告(案)ならびに決算報告(案)について
- (2)2019年度事業推進について
 - ・トラックの日行事
 - ・児童絵画コンクール
 - ・協会パンフレット
- (3)その他



第50回 環境対策委員会

新田 朝世 委員長

- ◇日時=2019年4月17日(水)
- ◇場所=大ト協研修センター・201号室
- ◇議案

- (1)2018年度事業報告(案)ならびに決算報告(案)について
- (2)2019年度事業推進について
- (3)その他



第69回 交付金事業委員会

重 博文 委員長

- ◇日時=2019年4月23日(火)
- ◇場所=大ト協研修センター・201号室
- ◇議案

- (1)2018年度事業報告ならびに決算報告について
- (2)2019年度近代化基金融資の募集(案)について
- (3)その他



第67回 労務委員会

井上 泰旭 委員長

- ◇日時=2019年4月18日(木)
- ◇場所=大ト協研修センター・201号室
- ◇議案

- (1)2018年度事業報告(案)ならびに決算報告(案)について
- (2)2019年度事業推進について
- (3)その他



第93回 総務委員会

中川 才助 委員長

- ◇日時=2019年4月26日(金)
- ◇場所=大ト協研修センター・201号室
- ◇議案

- (1)2018年度事業報告の骨子について
- (2)2018年度総務委員会事業報告について
- (3)2018年度各会計収支決算について
- (4)公益目的支出計画実施報告について
- (5)その他



第50回 交通対策委員会

中原 毅 委員長

- ◇日時=2019年4月22日(月)
- ◇場所=大ト協研修センター・201号室
- ◇議案

- (1)2018年度事業報告(案)ならびに決算報告(案)について
- (2)2019年度事業推進について
- (3)その他



G20大阪サミット開催に伴う交通総量抑制 対策協力依頼に対する要望書を提出

大阪府トラック協会は4月22日に近畿運輸局、大阪府へ、24日には近畿経済産業局、大阪府警察へ6月28日・29日の両日大阪市南港地区（インテックス大阪）において開催する、G20サミット首脳会議開催に伴う交通総量抑制対策協力依頼に対する要望書を提出した。

大阪府トラック協会では、G20大阪サミットの開催は、国際都市大阪として都市格の向上を図るだけでなく、「世界に貢献する大阪・関西」、「安心・安全なまち大阪・関西」を世界に発信する絶好の機会ととらえ、成功に向け協力したいと考えているが、協力依頼を受けている「交通総量抑制目標、平日通常時の交通量の50%削減」については、会員に対し「運行期間や運行時間」の変更を周知している。

しかし、トラック運送事業者は、消費者を含む

荷主の輸送依頼によって24時間・365日運行しており、私どもだけの判断で運行を自粛することはできない。

マスコミ調査でも、G20の開催日や交通総量抑制に対する府民の認知度は低い結果が出ていることから、これまで以上に「G20大阪サミット」の開催意義と交通総量抑制依頼について経済界はもとより広く府民への周知の取組みをしていただこうと近畿運輸局、大阪府、近畿経済産業局、大阪府警察に強く要望した。



近畿運輸局



大阪府



近畿経済産業局



大阪府警察

2019年4月22日

近畿運輸局
局長 八木 一夫 殿

一般社団法人大阪府トラック協会
会長 辻 卓史

G20 大阪サミット開催に伴う交通総量抑制対策協力依頼
に対する要望書

平素は、トラック運送業界に対しまして格別なるご指導、ご鞭撻を賜り、厚く御礼申し上げます。

さて、来る6月28日・29日の両日大阪市南港地区（インテックス大阪）において、日本で始めてG20サミット首脳会議が開催されます。

私ども大阪府トラック協会も、G20大阪サミットの開催は、国際都市大阪として都市格の向上を図るだけでなく、「世界に貢献する大阪・関西」、「安心・安全なまち大阪・関西」を世界に発信する絶好の機会ととらえ、成功に向け協力を惜しみません。

現在、協力依頼を受けている「交通総量抑制目標、平日通常時の交通量の50%削減」につきましては、会員に対し「運行期間や運行時間」の変更を周知させていただいております。

しかしながら、トラック運送事業者は、消費者を含む荷主の輸送依頼によって24時間・365日運行しており、私どもだけの判断で運行を自粛できません。

マスコミ調査でも、G20の開催日や交通総量抑制に対する府民の認知度は低い結果が出ており、貴職におかれましては、これまで以上に「G20大阪サミット」の開催意義と交通総量抑制依頼について経済界はもとより広く国民への周知の取組みについて強く要望します。

2019年4月22日

大阪府知事 吉村 洋文 殿

一般社団法人大阪府トラック協会
会長 辻 卓史

G20 大阪サミット開催に伴う交通総量抑制対策協力依頼
に対する要望書

平素は、トラック運送業界に対しまして格別なるご指導、ご鞭撻を賜り、厚く御礼申し上げます。

さて、来る6月28日・29日の両日大阪市南港地区（インテックス大阪）において、日本で始めてG20サミット首脳会議が開催されます。

私ども大阪府トラック協会も、G20大阪サミットの開催は、国際都市大阪として都市格の向上を図るだけでなく、「世界に貢献する大阪・関西」、「安心・安全なまち大阪・関西」を世界に発信する絶好の機会ととらえ、成功に向け協力を惜しみません。

現在、協力依頼を受けている「交通総量抑制目標、平日通常時の交通量の50%削減」につきましては、会員に対し「運行期間や運行時間」の変更を周知させていただいております。

しかしながら、トラック運送事業者は、消費者を含む荷主の輸送依頼によって24時間・365日運行しており、私どもだけの判断で運行を自粛できません。

マスコミ調査でも、G20の開催日や交通総量抑制に対する府民の認知度は低い結果が出ており、貴職におかれましては、これまで以上に「G20大阪サミット」の開催意義と交通総量抑制依頼について経済界はもとより広く国民への周知の取組みについて強く要望します。

2019年4月24日

近畿経済産業局
局長 森 清 殿

一般社団法人大阪府トラック協会
会長 辻 卓史

G20 大阪サミット開催に伴う交通総量抑制対策協力依頼
に対する要望書

平素は、トラック運送業界に対しまして格別なるご指導、ご鞭撻を賜り、厚く御礼申し上げます。

さて、来る6月28日・29日の両日大阪市南港地区（インテックス大阪）において、日本で始めてG20サミット首脳会議が開催されます。

私ども大阪府トラック協会も、G20大阪サミットの開催は、国際都市大阪として都市格の向上を図るだけでなく、「世界に貢献する大阪・関西」、「安心・安全なまち大阪・関西」を世界に発信する絶好の機会ととらえ、成功に向け協力を惜しみません。

現在、協力依頼を受けている「交通総量抑制目標、平日通常時の交通量の50%削減」につきましては、会員に対し「運行期間や運行時間」の変更を周知させていただいております。

しかしながら、トラック運送事業者は、消費者を含む荷主の輸送依頼によって24時間・365日運行しており、私どもだけの判断で運行を自粛できません。

マスコミ調査でも、G20の開催日や交通総量抑制に対する府民の認知度は低い結果が出ており、貴職におかれましては、これまで以上に「G20大阪サミット」の開催意義と交通総量抑制依頼について、広く国民への周知とともに経済界、荷主団体等への協力要請を強く要望します。

2019年4月24日

大阪府警察
交通部長 富田 朝昭 殿

一般社団法人大阪府トラック協会
会長 辻 卓史

G20 大阪サミット開催に伴う交通総量抑制対策協力依頼
に対する要望書

平素は、トラック運送業界に対しまして格別なるご指導、ご鞭撻を賜り、厚く御礼申し上げます。

さて、来る6月28日・29日の両日大阪市南港地区（インテックス大阪）において、日本で始めてG20サミット首脳会議が開催されます。

私ども大阪府トラック協会も、G20大阪サミットの開催は、国際都市大阪として都市格の向上を図るだけでなく、「世界に貢献する大阪・関西」、「安心・安全なまち大阪・関西」を世界に発信する絶好の機会ととらえ、成功に向け協力を惜しみません。

現在、協力依頼を受けている「交通総量抑制目標、平日通常時の交通量の50%削減」につきましては、会員に対し「運行期間や運行時間」の変更を周知させていただいております。

しかしながら、トラック運送事業者は、消費者を含む荷主の輸送依頼によって24時間・365日運行しており、私どもだけの判断で運行を自粛できません。

マスコミ調査でも、G20の開催日や交通総量抑制に対する府民の認知度は低い結果が出ており、貴職におかれましては、これまで以上に「G20大阪サミット」の開催意義と交通総量抑制依頼について経済界はもとより広く国民（府民）への周知の取組みについて強く要望します。

ハローワーク梅田で求職者向けセミナーを開催



求職者からの相談を受ける
滝口専務理事

ハローワーク梅田では、4月9日に人材確保対策の一環として、いま伝えたい、「トラックドライバー」という仕事をテーマに求職活動中の方を対象にセミナーを開催した。

当日は、ハローワークからの要請を受けて当協会滝口敬介専務理事が「物流業界の今」「トラックド

ライバーになるためには」をテーマにトラックドライバーを題材としたDVDの放映を交えながら講演を行った。

講演終了後、数名の求職者による相談会も行われた。

「車両系荷役運搬機械等作業指揮者」・ 「積卸し作業指揮者」安全教育講習会を開催

「作業の安全確保」に向けて！

大阪府トラック協会と陸上貨物運送事業労働災害防止協会大阪府支部は、4月18日・19日の両日、大阪府トラック総合会館・研修センターにおいて「車両系荷役運搬機械等作業指揮者」と「積卸し作業指揮者」を対象とした安全教育講習会を開催。会員事業者の作業指揮者ら50名が参加し、安全安心(株)の中川代表取締役社長による『荷役運搬作業と作業指揮者の職務等』・『荷役運搬機械等による作業』・『人力による積卸し作業』・『災害事例等』・『関係法令』の各講義を熱心に受講された。

大阪府下での労働災害は、大阪労働局を中心に各防災団体等がゼロ災・大阪「リスク“ゼロ”大阪推進運動を展開するなど、懸命の取り組み対処を行なったにも関わらず、依然として「はさまれ・巻き込まれ」、「墜落・転落」などの労働災害が後を絶たない状況にあるが、その中でも特に多いの

が車両系荷役運搬機械（フォークリフト、貨物自動車）等による労働災害である。

「車両系荷役運搬機械等作業指揮者」は労働安全衛生規則第151条の4に、「積降し作業指揮者」は同規則151条の70に規定されており、両作業の指揮者が作業の安全確保に係る必要知識を習得することは、労働災害防止に大きくつながるものと期待されている。



憲法記念日知事表彰

心からお祝い申し上げます



5月7日、グランキューブ大阪において令和元年度憲法記念日知事表彰式が行われ、当協会からは池辺 祐一氏、中谷 展朗氏、坂本 茂治氏と西村 芳博氏が受賞されました。

■ 令和元年度 産業功労者知事表彰 受賞者（順不同）

（当協会推薦）

池辺 祐一氏
76歳
当協会副会長
池辺運送(株)
代表取締役社長
（泉州支部）

中谷 展朗氏
72歳
当協会常任理事
中谷運送(株)
代表取締役社長
（東北支部）

坂本 茂治氏
75歳
当協会理事
茨木小型運送(株)
取締役会長
（河北支部）

（他団体推薦）

西村 芳博氏
78歳
当協会理事
(株)さくらコーポレーション
代表取締役社長
（中央支部）



お知らせ

2019年度「整備管理者」選任後研修

6月25日(火)開催分 及び 8月29日(木)開催分の受講申し込み終了について
(お知らせ)

標記の研修につきましては、トラック広報・ホームページにてご案内いたしておりましたが、定員に達しましたので申し込みを締め切らせていただきました。

なお、11月7日(木)「中央公会堂」、11月21日(木)「浪切ホール」にて開催の研修につきましては、後日改めてトラック広報・ホームページにてご案内いたします。(掲載は8月を予定しております)

大阪府トラック協会・適正化事業部 TEL. 06-6965-4024

(2019年度「整備管理者」選任後研修 受付状況)

2019年06月25日(火) 14:00 ~ 16:00	大阪府トラック総合会館 研修センター6階・601	定員に達しましたので、 受付を終了いたしました
2019年08月29日(木) 14:00 ~ 16:00	大阪府トラック総合会館 研修センター6階・601	定員に達しましたので、 受付を終了いたしました
2019年11月07日(木) 午前の部 10:15 ~ 12:15 午後の部 14:00 ~ 16:00	大阪府中央公会堂 「大集会室」	トラック広報・ホームページ にてご案内いたします (掲載は8月の予定です)
2019年11月21日(木) 14:00 ~ 16:00	岸和田市立浪切ホール 「大ホール」	トラック広報・ホームページ にてご案内いたします (掲載は8月の予定です)

大阪府からののお知らせ

自動車税の納期限は **▲5月31日(金)▲** です。
納期限までに納めましょう！

自動車税コールセンター **ふ ぜ い コール**
0570-020156
受付時間 【平日9:00~17:45 / オペレーターによる対応】
【上記以外の時間 / 自動音声案内による対応】
土・日曜日・祝日・年末年始は24時間自動音声案内で対応しています。



大阪府広報担当
副知事もずやん

納税通知書等の発送直後や9時台は、つながりにくくなる場合がありますのでご了承ください。

※このナビダイヤルによる通話は大阪市までの通話料金でご利用いただけます。携帯電話からは20秒ごとに約10円でご利用いただけます。なお、通話料金はマイラインの登録にかかわらず、NTTコミュニケーションズからの請求となります。

※お問合せの際には、自動車の「登録番号」及び「車台番号（下4桁）」をご確認ください。

※一部のIP電話等でつながらない場合は、06-6776-7021までお願いします。

○抹消登録(廃車)の手続きを行うまで自動車税は課税されます！

運輸支局等に登録されている自動車は、故障や検査有効期限が経過し、自動車を使用していない場合でも、自動車税の課税対象となります。自動車を使用しない場合は、速やかに自動車の抹消登録(廃車)の手続きをしてください。

○自動車税は金融機関等で納付することができます！

自動車税は、金融機関・大阪府内の郵便局・コンビニエンスストア等・府税事務所でも納付することができます。また、パソコンやスマートフォン等からクレジットカードでの納付やスマートフォン決済アプリ「PayB」を利用した納付ができます。さらに、府が指定する金融機関(ゆうちょ銀行を除く。)のATMやインターネットバンキングを利用するPay-easy(ペイジー)による納付もできます。詳しくは、府税のホームページ「府税あらかると」をご覧ください。

○自動車税の徴収の取組みを強化しています！

府税が滞納になりますと、督促状を発送するなど納付の催告を行いますが、それでもなお完納されない場合は、大切な府税を確保するため、また、納期限までに納付された方との公平性を保つため、法律の規定により、財産の差押え等を行うこととなります。

なお、府税を納期限までに完納されない場合は、その税額に対して、納期限の翌日から納付の日までの期間に応じて、法律の規定により一定の割合で延滞金がかかります。

○税制改正により自動車税が変わります！

税制改正により、10月から「自動車税」に「環境性能割」が創設されるとともに、現行の「自動車税」は「自動車税種別割」に名称変更されます。(現行の「自動車取得税」は9月末をもって廃止されます。)詳しくは、府税のホームページ「府税あらかると」をご覧ください。

HP

府税あらかると

検索

©大阪府財務部税務局徴税対策課

2019年度 中小企業大学校講座受講促進制度の実施について

(公社) 全日本トラック協会

みだしの制度につきましては、(公社)全日本トラック協会が都道府県トラック協会との協力のもとに、トラック運送事業者の経営基盤の一層の強化をはかることを目的として平成6年度から毎年実施しているもので、会員事業者のうち中小企業の経営者、後継者、および管理者の方々が中小企業大学校講座を受講される場合、受講料の「3分の1」を(公社)全日本トラック協会が負担いたします。

詳細につきましては、各社所属の都道府県トラック協会までお問い合わせください。

※. 平成30年度より(一社)大阪府トラック協会からの受講料の「3分の1」助成を休止しておりますのでご注意ください。

制度の概要

● 目的

トラック運送事業者の経営者・管理者等が、中小企業大学校の経営戦略等の講座を受講することによって、経営基盤のより一層の向上を図ることを目的に、2019年度中小企業大学校講座受講促進制度を実施する。

● 受講対象者

都道府県トラック協会(以下、「県ト協」という)の会員である法定中小企業者(資本金3億円以下、または常備従業員300人以下)の経営者、後継者および管理者とする。

● 対象校

国の人材養成機関である中小企業大学校9校及びWEBee Campus(Web講座)を対象とする。最寄校での受講を原則とするが、希望する講座名・受講期間等により最寄校以外での受講も可とする。

学校名	〒	所在地	電話
旭川校	078-8555	北海道旭川市緑が丘東3条2-2-1	0166-65-1200
仙台校	989-3126	仙台市青葉区落合4-2-5	022-392-8811
三条校	955-0025	新潟県三条市上野原570	0256-38-0770
東京校	207-8515	東京都東大和市桜が丘2-137-5	042-565-1192
瀬戸校	489-0001	愛知県瀬戸市川平町79	0561-48-3400
関西校	679-2282	兵庫県神崎郡福崎町高岡 http://www.smrj.go.jp/inst/kansai/	0790-22-5931
広島校	733-0834	広島市西区草津新町1-21-5	082-278-5800
直方校	822-0005	福岡県直方市永満寺1463-2	0949-28-1144
人吉校	868-0021	熊本県人吉市鬼木町梢山1769-1	0966-23-6800
WEBee Campus (Web 講座) https://webeecampus.smrj.go.jp/			

- 対象講座

対象となる講座は、中小企業大学校の各校が定める講座であって、次の各号に掲げるものとする。

- (1) トップのための経営戦略、経営計画等に関する講座
- (2) 実践的な財務管理、利益計画等に関する講座
- (3) 管理者のための人材育成、労務管理等に関する講座
- (4) 女性リーダーの能力開発等に関する講座
- (5) 情報化、システム構築に関する講座
- (6) その他物流事業に関わる講座

- 受講（助成対象）定員

予算額580万円を限度とする。（1事業者からの複数申込みも可）

- 受講申込み手続き

受講を希望する会員事業者は、受講者・受講講座等について事前に所属する地方ト協へ届出を行い、受講承認を得た後、受講しようとする学校に対して「受講申込み」の手続きを行うこととする。

なお、同時に受講料を納入することになっている学校については、所定の受講料（全額）を直接納入する。

受講申込みをした学校から受け入れ通知があった場合に受講することができる。

受講料は、所定の額（全額）を会員事業者が、直接、当該校に納入する。

- 受講終了後の手続き

会員事業者は、受講者が所定期間を受講し「受講修了証書」の交付を受けたときは、速やかに「受講修了通知書」を地方ト協へ提出する。その際、「受講修了証書」の写しおよび「振込み金受取書等」の写しを添付する。

- 受講申込み後の変更、または中止

会員事業者は、地方ト協から受講承認を得た後、申込み事項を変更または受講を中止した場合は、その旨を速やかに地方ト協あて届け出る。

- 受講料の負担

受講料については、次の割合により負担する。

- ① (公社)全日本トラック協会 1/3

※ 国、自治体、他団体等からの助成金の合計が、受講料の2/3を超える場合は、助成金の交付をしません。

- ② 会員事業者 2/3

※ お問い合わせ先
(一社)大阪府トラック協会
企業振興部
TEL (06) 6965-4036 まで

運行管理者試験の申請サービスのお知らせ

パソコン
なしでも
OK

時間がない方にオススメ 『おまかせ申請サービス』

おまかせ申請サービスとは・・・

早い
長い

- 書面申請の受付開始よりも1週間早く、しかも、締切日より約1週間長く受験申請ができます。

安心

- あなたはデスクにおまかせ申請書等を郵送するだけ
あとは私どもが電子申請手続きを行います。

便利

- 申請費用の支払いは、ご希望のコンビニでできます。
(申請費用の内訳は、裏面を参照)

支払は
コンビニで
OK

申請期間 平成31年5月10日(金)～6月13日(木) (当日消印有効)

おまかせ申請サービスの流れ



安心して便利に運行管理者試験の受験申請ができる『おまかせ申請サービス』をぜひご利用ください

いつの試験？

平成31年度 第1回運行管理者試験
(試験日：平成31年8月25日(日))

申請期間は？

平成31年5月10日～6月13日(当日消印有効)

何をしてくれるの？

試験申請受付期間内において、申請書を運行管理者試験事務センターに送付すると、電子申請による試験申請の申込みを行います。
あなたは、後日、コンビニで受験手数料等を払い込むだけです。

添付書類は？

- ①証明用写真
6ヵ月以内に撮影されたもので白黒又はカラーのどちらか1枚
- ②受験者を証明する書面
自動車運転免許証(写)、住民票(写)(マイナンバーの記載がないもの)、マイナンバーカード(写)(マイナンバーの記載がない表面のみ)のどれか1つを提出
- ③受験資格を証明する書面
基礎講習修了証(写)等又は実務経験証明書(1年以上の実務の経験)

申請費用は？
(一人当り)

- 受験手数料 6,000円(非課税)
- おまかせ申請に係る費用 2,000円(税込)
- システム利用料 648円(税込)
- 採点結果通知を希望される方は、採点結果通知手数料 216円(税込)が別途必要です。

受付完了のお知らせは？

- ・「おまかせ申請書」の受付を完了したときには、申請の受付完了と入金案内等の通知書を郵送します。
- ・コンビニでの受験手数料等の支払期限は、支払い通知書に記載されています。平成31年7月9日(火)午後11時59分(厳守)までにお支払い頂けない場合、受験することができません。

おまかせ申請書を入手する方法は、次の3つから選択して下さい。電話による請求はできません。

おまかせ申請デスクへの①～③の請求期限は、6月10日(月)17時00分までです。

- ①スマートフォン等からの申込方法：運行管理者試験センターで検索し、ホームページからサイトに入ることができます。
- ②FAX送信による申込み方法：下記の送付申込書(自宅か会社のいずれかを選択し記載)をご送付下さい。
- ③トラック協会、バス協会、ハイヤー・タクシー協会等の窓口で直接入手する方法：事前に各協会等へお問合せ下さい。

以下の申込書に記載の上、04-7170-7082にFAXして下さい。

「おまかせ申請書」の送付申込書

【自宅宛に送付を希望する場合】

1. 送付部数 _____ 部
2. 送付先
氏名(フリガナ) _____
電話番号 _____
(日中連絡が可能な電話番号を記載して下さい。)
3. ご住所 〒 _____

※マンション名、アパート等の名称及び部屋番号まで記載して下さい。

【会社宛に送付を希望する場合】

1. 送付部数 _____ 部
2. 送付先
ご担当者の氏名(フリガナ) _____
会社名 _____
電話番号 _____
3. 会社住所 〒 _____

※ビル名等の名称、階数まで記載して下さい。



おまかせ申請デスク((公財)運行管理者試験センター 試験事務センター内)
〒277-8691 日本郵便株式会社柏郵便局私書箱50号
TEL: 04-7170-2220 FAX: 04-7170-7082
ホームページ: <http://www.unkan.or.jp/>



トラック協会からのお知らせ

夏季における軽装の励行について

一般社団法人 大阪府トラック協会

一般社団法人大阪府トラック協会では、事務所等の冷房設定温度を見直し、省エネルギーの推進と併せ、地球温暖化防止運動の一つとして、**職場内での「軽装」**を励行いたします。

皆様のご理解とご協力の程、よろしくお願いたします。

記

実施期間 5月1日（水）～10月31日（木）

大阪府からのお知らせ

6月は「就職差別撤廃月間」です 《しない させない 就職差別》

就職の面接で、本人や家族の出身地や職業、思想・信条などについて質問することは、本人に責任のない事項や本来自由であるべき事項で応募者を判断することになり、就職差別につながるおそれがあります。

大阪府では、6月を「就職差別撤廃月間」と定め、啓発事業に取り組んでいます。就職の機会均等を保障することの大切さについて皆様のご理解をお願いいたします。

【就職差別110番】

採用面接時等の差別について、相談、関係機関の紹介等を行います。

●電話番号：06-6210-9518

（月間中（閉庁日を除く）10時～18時）

●E-mail: rosei-g04@sbox.pref.osaka.lg.jp

（Eメールでの相談受付は月間中随時）

【問合先】大阪府商工労働部雇用推進室

【問題】

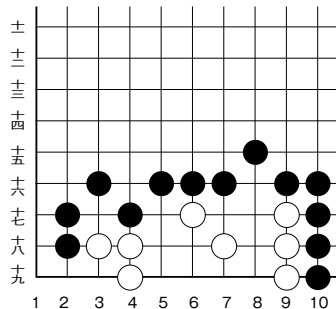

★黒先



【ヒント】

急所にせまる前の準備工作が成功のカギを握っています。
五分で二段、一〇分で一、二級です。

【問題】

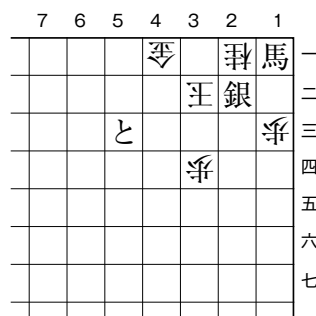

★持駒
角銀

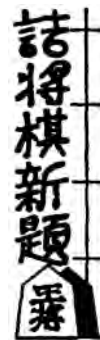

【ヒント】

上部脱出を防ぐ。五分で初段。七手詰。

「不法無線局取締り強化期間」のお知らせ ～不法無線局は法律で罰せられます～

総務省 近畿総合通信局

総務省では、皆様がいつも快適に電波を利用できるよう、電波利用環境保護の周知啓発活動を行うとともに、不法無線局への対策に取り組んでいます。

特に、この6月1日から6月30日までを「不法無線局取締り強化期間」として設定し、警察や海上保安庁の協力を得て不法無線局の取締りを重点的に実施しています。

不法市民ラジオ・不法パーソナル無線・不法アマチュア無線などを使用すると、電波法により処罰の対象となります。

これらの機器から出される不法電波は、消防・救急・鉄道・防災などに使用する無線や携帯電話などの国民生活の安心安全を支える重要な無線通信に妨害を与え、社会生活に支障をきたすことがあります。

無線機器を使用する際は、**「電波のルール」を守りましょう！**

※免許がないのに無線局を開設したものは「一年以下の懲役又は百万円以下の罰金」、重要な無線通信を妨害したものは「五年以下の懲役又は二百五十万円以下の罰金」に処されます。

無線局の免許を持っていても、無線機を改造して出力を大きくするなど、指定された電波以外で運用することは禁止されています。

※上記の改造を行い運用したものは「一年以下の懲役又は百万円以下の罰金」に処されます。

不法電波は、生活を脅かす重大な犯罪です。

不法電波に待ったなし!

- 無線機器の使用には「技適マーク」の確認を。
- 電波の利用には、原則、免許が必要です。
- 外国規格の無線機器にご注意。

総務省 近畿総合通信局 <http://www.soumu.go.jp/soutsu/kinki/>

詳しくは総務省電波利用ホームページへ

電波利用 検索

2018.5.4

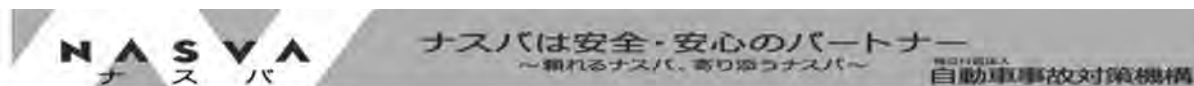

2019年度も 国土交通省認定セミナー 開催します！

○認定セミナーを受講するメリット



①「監査インセンティブ」の対象になる！

経営管理部門に携わる方がセミナーを受講され、受講内容を活用している事が認められた場合には地方運輸局の長期監査未実施を理由とする監査の対象としないことができるとされています。※貸切バスを除きます。

②「ハートマーク（貸切バス）とGマーク（トラック）」の加点対象です！

当機構が実施する認定セミナーは貸切バス安全性評価及びGマークの所得に際し、加点対象に設定されております。



※詳細につきましては最寄の運輸支局または対象の各協会へお問い合わせ下さい。

運送事業における安全管理の進め方に関するガイドライン — 輸送の安全の向上に向けて —

ガイドライン

「ガイドライン 14 項目」について、安全管理体制全般の構築・改善を推進するための取組のねらいや取組方法を項目毎に具体的事例を交えながら解説いたします。

リスク管理

ガイドライン項目「事故、ヒヤリ・ハット情報等の収集・活用」について、事故の再発防止に関するリスク管理の必要性や事故等情報の収集活用方法等を具体的事例を交えながら解説及びケーススタディを行います。

内部監査

ガイドライン項目「内部監査」について、内部監査員の役割や監査方法、是正・改善の方法等といった内部監査を実施するために必要となる知識を具体的事例を交えながら解説及びケーススタディを行います。

※すべてのセミナーにおいて、受講者全員に「受講済証」を交付します。

◎開催予定

	種類	開催日時	定員	会場
1	ガイドラインセミナー	2019年 6月14日(金)	各回定員 45名	中央大通FNビル 13階 会議室 
2	ガイドラインセミナー	2019年 6月24日(月)		
3	リスク管理(基礎)セミナー	2019年 7月 5日(金)		
4	内部監査(基礎)セミナー	2019年 9月13日(金)		
5	ガイドラインセミナー	2019年10月10日(木)		
6	リスク管理(基礎)セミナー	2019年11月15日(金)		
7	リスク管理(基礎)セミナー	2020年 1月22日(水)		
8	ガイドラインセミナー (中小規模事業者向け)	2020年 2月12日(水)		
9	内部監査(基礎)セミナー	2020年 2月25日(火)		

※ご予約が少人数の場合は、開催を中止させて頂く場合がございます。

中止の際にはご予約(担当)者様宛にご連絡させて頂きますので予めご了承下さい。

※講習は全事業種類合同にて開催いたします。

※20名以上まとめた受講をご希望の場合はあらかじめご相談ください。

◎開催時間

受付 12:20 ~

セミナー 12:50 ~ 16:30 予定

※講義、ケーススタディの状況により多少前後する場合があります。



◎受講料

各セミナー 5,100円 / 1人様

(2019年4月1日時点の金額です。)

※当日、受付時に現金にてお支払い頂きます。



◎予約方法

・インターネット、又は FAX にてお申込下さい。〔PC・スマホ・タブレットで予約可能〕

「ナスバ セミナー」で検索して頂くか
右のQRコードからもアクセス可能です。

ナスバ セミナー 検索



〔お問い合わせ先〕

(独)自動車事故対策機構 大阪主管支所

安全マネジメント担当

Tel.06-6942-2804



FAX 06-6942-2807



ナスバは安全・安心のパートナー
～変わるナスバ、変わりぬナスバ～

独立行政法人
自動車事故対策機構

2019年度 国土交通省認定セミナー 受講申込書

○お申し込みは名刺貼り付け欄に受講される方の名刺の貼り付けと、下記の必要事項欄をご記入のうえ、FAXで当支所宛お申し込み下さい。

皆様の個人情報をお預かりすることについてご同意いただける場合にはチェック又は自署欄に受講者の署名をお願いします。尚、取扱は当機構の規定に基づき厳正に管理いたします。
※ご同意頂けない場合には受講の申込みができませんのでご了承ください。

個人情報の取扱いについて同意します。 自署

ここに受講される方の名刺を貼り付けて
下記へ FAX して下さい。

受付印 押印欄

受付番号	
①	
②	
③	

※下記事項で名刺に記載があるものは記入を省略して頂いても差し支えありません。

1	受講希望	ガイドラインセミナー〔 〕 (中 小 規 模)	年 月 日 ()	
		リスク管理セミナー〔 〕	年 月 日 ()	
		内部監査セミナー〔 〕	年 月 日 ()	
2	生年月日	〔 〕 昭和 年 月 日 〔 〕 平成	性別	〔 〕 男 〔 〕 女
	お役職	職位	〔 〕 役員・〔 〕 管理職・〔 〕 その他	
3	経営管理部門	〔 〕 経営管理部門要員である ・ 〔 〕 経営管理部門要員ではない		
	事業の種類	バス ・ ハイタク ・ トラック ・ その他(自家用など)		
	連絡先	TEL	- -	FAX
4	国土交通省 への通知	〔 〕 通知を希望する ・ 〔 〕 通知を希望しない		
		車両台数	〔 〕 50台未満・〔 〕 50台～100台・〔 〕 100台～200台・〔 〕 200台～300台・〔 〕 300台以上	
5	メールアドレス	@		

※①受講希望のセミナーおよび受講希望日につきましては別紙開催日程もしくはインターネットに掲載しておりますのでそちらをご確認ください。

※②受付終了後、受付番号のご連絡とメールアドレスあてに当日のご案内を送信させていただきます。



〔お問い合わせ先〕

(独)自動車事故対策機構 大阪主管支所
安全マネジメント担当 鈴木・佐藤
TEL 06-6942-2804
FAX 06-6942-2807



犯罪を見逃してしまってるかも？ 廃棄物の野焼きや不法投棄は犯罪！

6月は産業廃棄物不適正処理防止推進強化月間です。

「廃棄物の処理及び清掃に関する法律」で禁止されている野焼きや不法投棄に代表される廃棄物の不適正な処理は、依然として後を絶ちません。



また、不適正な処理の意識がなくても、廃棄物を安易に放置する等、適切な扱いをしない場合、更なる不法投棄等を招き、状況が悪化する恐れがあります。

不適正な処理と思われる現場を発見された場合は、情報をお寄せください。

早期発見・早期是正のために、皆様のご協力をお願いします。

こちらまで

産業廃棄物の不適正処理に関する情報受付先

○大阪府不適正処理情報ファックス FAX 06-6210-9569

○大阪府産業廃棄物指導課 TEL 06-6210-9572

○環境省不法投棄ホットライン FAX 0120-537-381

電子メール sanpai110@env.go.jp

携帯 <http://www.env.go.jp/k/recycle/s110.html>

大阪府産業廃棄物不適正処理対策会議 からのお願いです。

大阪府、大阪府警察本部、大阪海上保安監部・関西空港海上保安航空基地、府内43市町村、近畿地方環境事務所、公益社団法人大阪府産業廃棄物協会、大阪商工会議所、一般社団法人大阪建設業協会、一般社団法人大阪府中小建設業協会

NPO法人 ヘルスケアネットワーク (OCHIS) からのお知らせ

公益社団法人全日本トラック協会事業 (NPO法人ヘルスケアネットワーク 受託)

2019年度

「運輸ヘルスケアナビシステム®」を活用した定期健康診断のフォローアップ
及び睡眠時無呼吸症候群 (SAS) 対策セミナー
～健康起因事故防止を踏まえて～のご案内

セミナープログラム詳細・申込書は今月号の挟み込み資料をご確認ください。

2019年6月13日 (木)
13:30～
大阪府トラック総合会館
参加費無料!!



健康起因事故防止には
健康診断, SAS検査の
フォローアップが大切です!

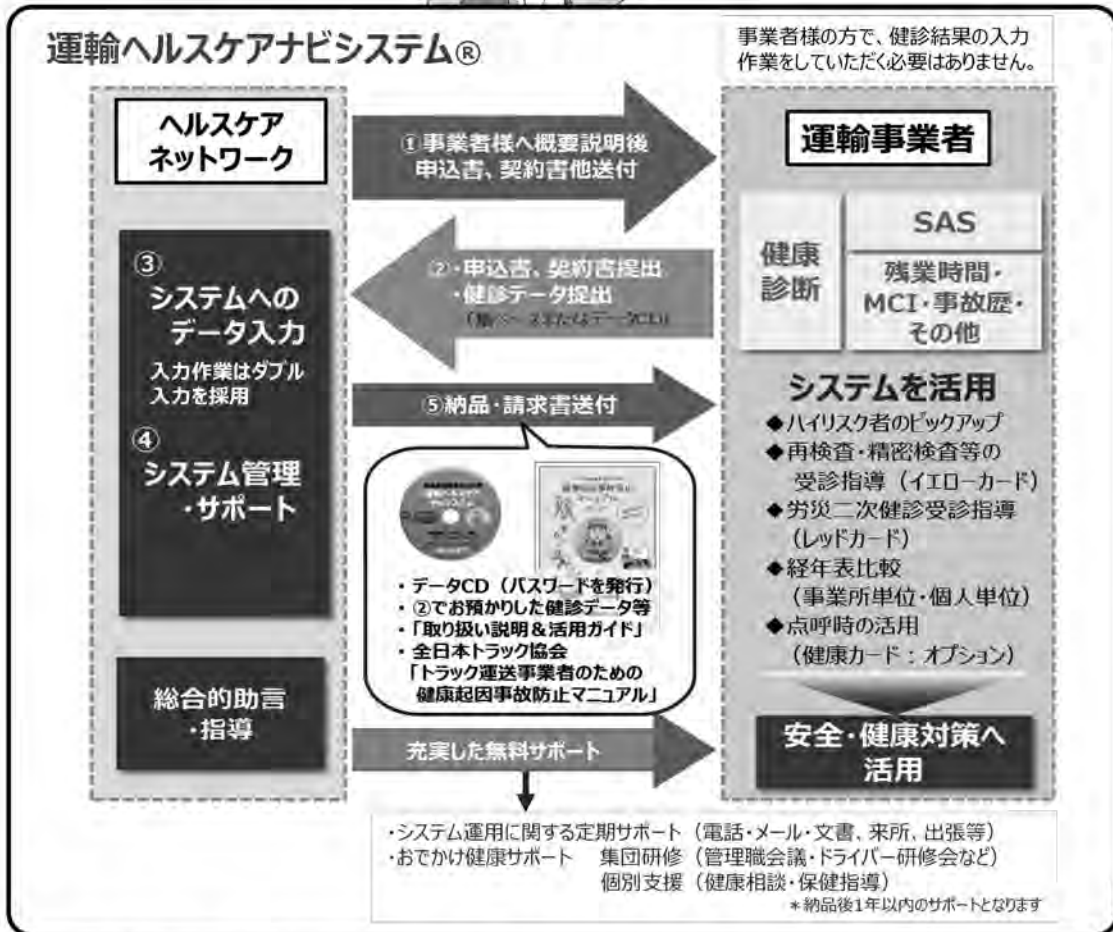

問合せ先：(公社)全日本トラック協会 運輸ヘルスケアナビシステム 受託機関・SAS対策事業指定機関



NPO法人 **ヘルスケアネットワーク (OCHIS)**

〒536-0014 大阪市城東区鳴野西2-11-2 大阪府トラック総合会館3階

TEL: 06-6965-3666 FAX: 06-6965-5261

E-MAIL: unyunavi@ochis-net.com URL: http://www.ochis-net.jp/



ヘルスケアネットワーク 検索



2019年度 交通事故防止

作品コンクール

標語

体験記

児童画

近畿共済では、今年度も組合員の皆様から交通事故の防止を訴える【標語・体験記・児童画】を募集いたします。入選作品には賞状と副賞をお送りします。

(児童画の最優秀賞・優秀賞は2020年のカレンダーに使用させていただきます。)

体験記・児童画にご応募された方に、

QUOカード (500円分) プレゼント!

(標語応募者へのQUOカードの進呈はございません)

応募資格

事業主ならびに従業員とその家族

※ 親、配偶者、子供 (児童画は小学生以下)

応募締め切り

2019年6月30日 (当日の消印のあるものまで有効)



平成30年度 最優秀賞 (高学年の部)

送り先・お問い合わせ

近畿交通共済協同組合 事故防止サービス課 TEL 06-6965-2826 FAX 06-6965-2838
〒536-0014 大阪市城東区鳴野西2-11-2 (標語のみEメール可) safety@kinkyu.or.jp

応募方法等の詳細については、近畿共済ホームページをご覧ください

(入選作品は、全国トラック交通共済協同組合連合会および近畿交通共済協同組合の広報関係全般に使用させていただきます)

自動車共済・自賠責共済はぜひ近畿共済でご契約を

近畿共済は貨物自動車運送事業者が相互扶助の精神のもと、組織された共済組合です
お問い合わせ・連絡先 契約サービス課 (06-6965-2824) まで

D.K 大貨健保のページ

～大貨健保に加入のみなさまへ～

割引利用券のご案内

大貨健保では、「関西サイクルスポーツセンター」と「大阪府立スポーツセンターアイススケート場」の割引利用券を用意しています。

ご希望の方は健康管理センター ☎06-6965-4056 へお電話ください。

なお、枚数に限りがあるため、ご希望の方はお早目にご連絡ください。

関西サイクルスポーツセンター

【入場券】

利用区分	一般料金	割引	割引後料金
おとな(中学生以上)	800円	2割引	640円
こども(3歳～小学生)	500円	2割引	400円
シルバー(60歳以上)	400円	対象外	400円

【入場券付のりものパスポート(1日フリー券)】

利用区分	一般料金	割引	割引後料金
おとな(中学生以上)	2,800円	400円引き	2,400円
こどもA(3歳～小学生) 身長110cm以上	2,500円	400円引き	2,100円
こどもB(3歳～小学生) 身長110cm未満	1,700円	400円引き	1,300円
シルバー(60歳以上)	2,000円	100円引き	1,900円

※割引券1枚で5名までご利用いただけます。

大阪府立臨海スポーツセンターアイススケート場

【料金】貸靴料金および消費税を含み、靴を持ち込む場合も同額

利用区分	一般料金	割引	割引後料金
おとな(高校生以上)	1,830円	730円引き	1,100円
小人(4歳～中学生)	1,390円	590円引き	800円

※利用券は1人1枚必要です。

大阪府貨物運送健康保険組合 健康管理センター ☎06-6965-4056

大貨特退共のページ

【特定退職金共済制度について】

特定退職金共済制度とは、業界団体がその業界の特殊性に基づき、退職金共済制度を実施するものです。事業主が従業員の将来の退職金支払いに備えて、退職金を特定退職金共済団体に毎月共済掛金として払い込みをし、従業員が退職した時に規約に基づいた退職金を給付します。

このように特定退職金共済制度は、企業にとって雇用の安定と退職金が計画的に準備できるもので経営基盤の安定が図れ、退職金に要する資金の実質的な軽減化と、従業員に対する退職金の給付が保証されます。

『制度の特色』

- ★共済掛金は1人月額30,000円まで損金算入（1,000円から500円きざみで選択可能）
- ★労務対策としても好適

『給付表』

口数 月額 掛金 加入年数	2口	4口	6口	8口	10口	20口	30口	40口	60口
1年	4,100	8,200	12,300	16,400	20,500	41,000	61,500	82,000	123,000
2	23,600	47,200	70,800	94,400	118,000	236,000	354,000	472,000	708,000
3	35,300	70,600	105,900	141,200	176,500	353,000	529,500	706,000	1,059,000
4	48,000	96,000	144,000	192,000	240,000	480,000	720,000	960,000	1,440,000
5	60,100	120,200	180,300	240,400	300,500	601,000	901,500	1,202,000	1,803,000
10	121,100	242,200	363,300	484,400	605,500	1,211,000	1,816,500	2,422,000	3,633,000
20	253,200	506,400	759,600	1,012,800	1,266,000	2,532,000	3,798,000	5,064,000	7,596,000
30	391,600	783,200	1,174,800	1,566,400	1,958,000	3,916,000	5,874,000	7,832,000	11,748,000

『資産の運用』

生命保険会社で新企業年金保険契約に基づく、元本保証と保証利率0.75%の一般勘定で安全運用

特定退職金共済制度についてのお問合せ

お手数ですが該当事項に○印をご記入のうえ
FAXにてご返信ください

- ① 検討したい
- ② 詳しい資料が欲しい
- ③ 説明を聞きたい
- ④ 加入したい

ご住所	
会社名称	
電話番号	
ご担当者	

〒536-0014 大阪市城東区鳴野西2丁目11番2号
一般社団法人 大阪府貨物運送特定退職金共済会
電話 06-6965-2230
FAX 06-6965-2231

- 委託保険会社（委託割合）
住友生命保険相互会社(64.3%) [事務幹事]
日本生命保険相互会社(31.2%)
明治安田生命保険相互会社(4.5%)

委託保険会社は、各ご加入者の加入金額のうち、それぞれの委託割合（平成14年7月4日現在）による保険契約上の責任を負います。（委託会社および委託割合は変更されることがあります。）

この頁をコピーしてそのままFAX下さい

今月の 「Let's Try Cooking 1. 2. 3」

学校法人行吉学園 発行
神戸女子大学・神戸女子短期大学食物研究会 編集
「食物と健康」No.165 より掲載
<http://www.yg.kobe-wu.ac.jp>



彩りおむすび

【材料】1個分

白飯	100g
塩	0.7g
干しえび	3g
白いりごま	3g
しその葉	2枚

【作り方】

<作り方>

- ① しその葉はせん切りにし、白いりごまは切りごまにする。
- ② 炊き立てのご飯に塩・干しえび・白いりごま・せん切りしたしその葉を混ぜる。
- ③ 食べやすい大きさに握る。
- ④ お好みで③に干しえび、木の芽、錦糸卵等を飾る。

【栄養DATA】1個分

エネルギー	196 kcal	カルシウム	101mg
たんぱく質	5.1g	鉄	0.5mg
脂質	2.0g	食塩相当量	0.8g
食物繊維	0.8g		



【正解手順】

1 四角 同歩
3 三銀打 2 三玉
1 三銀成 同桂
2 二馬

【解説】
初手1四角以外の攻めでは、1四玉と逃げられる形となってしまう。

《詰め上がり図》

7	6	5	4	3	2	1
			△			
					馬	
			と	銀	王	将
				糸		卒

詰め将棋【解答】

【解答】 黒先白死

黒1と白2の交換が大切な手続きになります。スペースを狭めることで黒3の威力が発揮され、以下黒7と仕上げて、白死が正解です。手順中白4をaは、黒6、白5、黒4で白死。

初手を黒3は準備不足です。白1、黒4、白7、黒6、白5、黒b、白aでセキになり黒失敗です。初手を黒5は、白6、黒1、白2、黒a、白7、黒4、白cでコウになり黒失敗です。初手を黒7は、白a、黒1、白2、黒6、白5と生きられて黒失敗です。

詰め囲碁【解答】

近畿地区軽油価格調査集計表(平成31年3月分)

全ト協調べ

※消費税抜き価格です

■単純集計表

	スタンド平均	ローリー平均	カード平均
	104.20	96.66	104.12

■元売別集計表

元売別	スタンド平均	ローリー平均	カード平均
J X T G エネルギー	104.10	97.07	105.69
出 光	108.05	97.52	102.12
昭和シェル	121.53	97.40	102.20
エクソンモービル			
キグナス		93.29	
コスモ	100.50	95.76	106.44
その他	98.43	97.37	103.18

■月間購入量別集計表

月間購入量別	スタンド平均	ローリー平均	カード平均
30キロリットル未満	104.42	96.65	105.04
30～50キロリットル未満	100.90	96.26	98.64
50～100キロリットル未満		96.77	101.38
100キロリットル以上		97.45	

■支払期限別集計表

支払期限	スタンド平均	ローリー平均	カード平均
30日未満	109.01	96.60	103.85
30～60日未満	102.41	96.01	104.54
60日以上	98.00	101.28	99.00

■軽油価格推移表

	スタンド平均	ローリー平均	カード平均
2018年11月	112.97	102.65	110.85
2018年12月	103.70	94.50	103.49
2019年1月	104.68	92.25	99.55
2019年2月	103.30	94.27	101.38
2019年3月	104.20	96.66	104.12

軽油「元売別」購入価格表(1ℓ当たり) (平成31年3月度)

大ト協調べ

※消費税抜き価格です

項目	スタ ン ド 買 い		ロ ー リ ー 買 い	
	平均(円)	最低(円)	平均(円)	最低(円)
元売別				
エネオス	108.2	99.0	96.2	93.6
出 光	107.6	101.6	99.2	94.9
昭和シェル	106.4	103.0	96.3	95.2
モービル	105.2	102.0	99.2	97.4
エ ッ ソ			96.7	95.0
ゼネラル	100.3	100.3	96.3	93.5
キグナス				
コスモ	107.1	100.0	97.1	95.0
その他	104.2	98.0	95.5	93.6
全 社	(加重平均値)106.7	(最低価格)98.0	(加重平均値)96.9	(最低価格)93.5

府下営業用トラック増・減車状況

(最近3カ月)

	増・減車区分	事 前 届 出					
		件 数			台 数		
		1月	2月	3月	1月	2月	3月
特別積合せ	増 車	33	44	33	80	77	66
	減 車	36	40	37	105	98	89
一 般	増 車	(8)652	(6)784	(13)868	(101)1,085	(30)1,230	(75)1,413
	減 車	547	711	807	878	1,112	1,216
特 定	増 車						
	減 車						
合 計	増 車	(8)685	(6)828	(13)901	(101)1,165	(30)1,307	(75)1,479
	減 車	583	751	844	983	1,210	1,305

※ () 新規許可内数(大阪運輸支局調べ)

◎運行管理者等指導講習業務

(平成31年3月末現在)

区 分 年 月	一 般 講 習				基 礎 講 習		特 別 講 習	
	開催回数	受講者数と区分			開催回数	受講者数	開催回数	受講者数
		運行管理者	補助者等	計				
平成 31 年 3 月	1	24	6	30	0	0	0	0
平成 30 年度 累計	22	2,269	571	2,840	8	1,111	4	79

◎適性診断業務

(平成31年3月末現在)

区 分 年 月	受 診 者 数						合 計
	任 意		義 務				
	一般	特別	初任	適 齢	特定Ⅰ	特定Ⅱ	
平成 31 年 3 月	1,027	0	453	43	10	1	1,534
平成 30 年度 累計	10,778	2	4,914	549	89	5	16,337

🌸 お悔やみ申し上げます 🌸

百貨通運(株) (大阪市生野区巽南2ノ4ノ28=東大阪支部) 社長 坂本眞吾殿、4月27日死去、67歳。葬儀は5月2日午前10時半から大阪市生野区巽南3ノ16ノ5のシティホール巽会館にて執り行われた。

(株)サンエイサービス (株)サンエーコンポウ (摂津市鳥飼銘木町4ノ36=河北支部) 社長 ご母堂 原田芳子殿、4月28日死去、91歳。葬儀は5月2日午前10時半から寝屋川市楠根北町4ノ17の日本葬儀社寝屋川会館にて執り行われた。



大阪府トラック総合会館

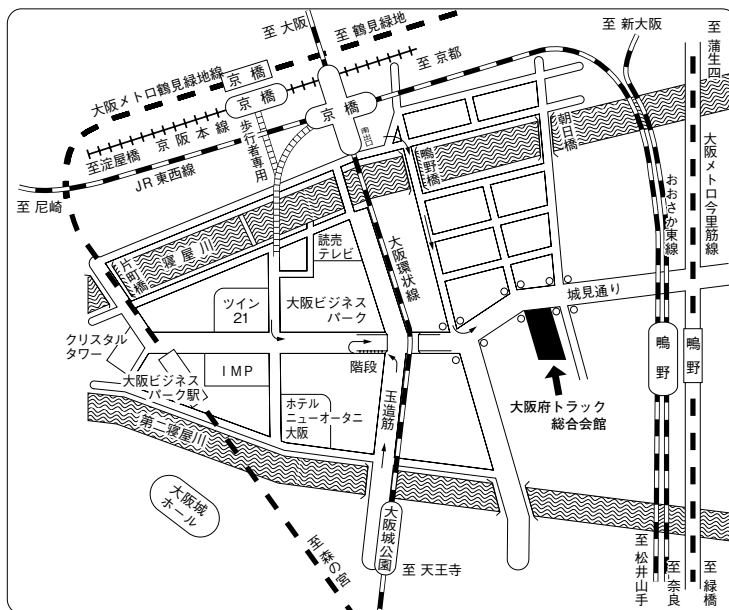

● 交通のご案内 ●

- JR大阪環状線・・・
「京橋」南出口徒歩約10分・
「大阪城公園」徒歩約10分
- JR東西線・・・
「京橋」南出口徒歩約10分・
「鳴野」徒歩約15分
- JRおおさか東線・・・
「鳴野」徒歩約15分
- 京阪本線・・・「京橋」徒歩約15分
- 大阪メトロ鶴見緑地線・・・
「大阪ビジネスパーク」徒歩約10分・
「京橋」徒歩約20分
- 大阪メトロ今里筋線・・・
「鳴野」徒歩約15分

本日は3月12日以来約2カ月ぶりの理事会ですが、4月30日の天皇陛下の退位、5月1日の皇太子殿下の即位の儀も滞りなく終わり、そして新しい元号である「令和」がスタートいたしました。国民の一人として改めて心からお慶びを申し上げます。

また、皆様方には本日、10連休というかつてない長期休暇の後の、大変お忙しい中ご出席いただき、誠に有り難うございます。また、平素は協会運営に多大のご支援・ご協力を賜り、心からお礼を申し上げます。

さて、前回の理事会以降、今日までの間に4月7日には大阪府知事・大阪市長選挙、並びに府議会・市議会議員選挙がありました。また、4月21日には衆議院議員大阪12区補欠選挙が行われました。皆様方には多大のご支援・ご協力をいただきましたが、結果は既にご承知の通りです。ただ、私は今回の選挙結果により大ト協の今後の運営、なにかんづく交付金について、今までより状況が悪くなるとは考えていません。

私は滝口専務とともに、衆議院補欠選挙の翌日の4月22日、G20の開催に際しての交通規制に関する要望書を持参し、大阪府・新井副知事にお会いしました。その際、私から「大ト協としては橋下知事時代に交付金をゼロにされた経緯があり、必然的に対立軸を取らざるを得なかった。しかしそういったことは別にして、我々としては災害発生時に、緊急物資輸送を敢行する重要な役割を担っていることから、今後とも大阪府とは密接なコミュニケーションを維持することが不可欠と考えている。この点知事にお伝え願いたい。そして出来れば直接お願いしたい」と申し入れました。

なお、G20の交通規制に関する要望書は、近畿運輸局、大阪府警本部、並びに近畿経済産業局にも持参しました。

次に、3月18日、第10回トラック輸送における取引環境・労働時間改善大阪府地方協議会が開催されました。

席上、地方協議会を今後5年間延長することが確認されました。そして、近畿運輸局・八木局長から国交省と厚労省が今春から「ホワイト物流」を積極的に推進する活動について説明がありました。この運動は首相官邸と関係省庁、有識者、荷主団体、労働組合、並びにトラック協会が連携し、今後5年間に国民や企業等に対して、今後深刻化が懸念されるトラック輸送の現状について理解を深め、物流の生産性の向上や、女性や高齢者を含む多様な人材が活躍出来る働きやすい労働環境の実現を目指す活動です。既に入場企業約6300社に参加要請がされています。また、3月22日にはこれに関連して大阪市内で国交省主催によるセミナーが開催されました。

一方、昨年6月末に「働き方改革関連法案」が成立し、本年4月1日から年間残業時間の上限が規定されました。中小企業については来年4月1日から適用されます。トラッドライバーについては、5年間の猶予期間の後、2024年4月以降、罰則規定付きで960時間を上限とする内容です。

この法律に準拠するため全ト協は昨年3月、国土交通大臣宛にアクションプランを提出し、「働き方改革対応検討本部」を立ち上げました。ところがトラック輸送業界の現状は、厚労省の監査結果（2017年）によると、労働基準法違反が約8割、改善告示違反が約7割というのが実態です。人手不足の中で労働時間短縮を求められることとなりますが、今後5年間に、昨年12月に成立した「改正貨物自動車運送事業法」をテコにして、どう対応するかが大きな課題です。

今年は、これからG20が6月28日～29日開催されるほか、7月には参議院選挙、衆参同日選挙の可能性も話題になっています。そして10月1日には消費税が2%引き上げられ10%になる予定です。また、9月20日～11月2日、ラグビーワールドカップが開催されます。

景気の方は中国経済の成長鈍化が気になるころですが、中国政府は景気てこ入れ策を進めており、それほど深刻化しないように思われます。ただ、米中間の貿易やハイテク技術を巡る摩擦とともに、日米貿易交渉の行方が懸念されるころです。

また、このところ値上がり傾向の原油価格や、アルバイト等人件費の上昇、そして2月以降、トラックが第一当事者となる死亡事故が増加していることも気になります。

なお、景況調査につきましては、運輸局や大阪府との協議の際にも活用していますので引き続きご協力をよろしく申し上げます。

平成31年度第1回 運行管理者試験 貨物

公示

1. 試験日	平成31年8月25日(日)											
2. 試験地	(1) 全国47都道府県で実施します。 (2) 試験会場は、8月7日(水) 発送予定の受験通知書でお知らせします。											
3. 受験資格	(1) 試験日の前日において、自動車運送事業(貨物軽自動車運送事業を除く。)の用に供する事業用自動車又は特定第二種貨物利用運送事業者の事業用自動車の運行の管理に関し、1年以上の実務の経験を有する方 (2) 国土交通大臣が認定する講習実施機関において、平成7年4月1日以降の試験の種類に応じた基礎講習を修了(受講予定の方は、試験日の前日までに修了)した方											
4. 受験手続	(1) 申請用紙(受験申請書)は、各都道府県トラック協会及び(公財)運行管理者試験センターで頒布(販売)します。 頒布期間は、平成31年5月17日(金)～6月7日(金)(土・日・祝祭日を除く)です。 (2) 申請の方法及び期間 ① 書面申請【申請期間：平成31年5月17日(金)～6月7日(金)】 受験申請書に必要事項を記入し、所定の証明書類等を添付して運行管理者試験センター試験事務センターへ郵送(簡易書留)して下さい。 ※土・日祝祭日は、郵便局によっては取扱いをしておりませんのでご注意ください。 ② インターネット申請【申請期間：平成31年5月17日(金)～6月18日(火)】 (携帯電話、スマートフォンからの申込みはできません。) (公財)運行管理者試験センターのホームページにアクセスし、所定の手順に従って必要事項を入力してお申込み下さい。 ③ おまかせ申請【申請期間：平成31年5月10日(金)～6月13日(木)】 「おまかせ申請書」に必要事項を記入し、所定の証明書類等を添付しておまかせ申請デスクへ郵送して下さい。 ④ 再受験申請【申請期間：平成31年4月19日(金)～6月18日(火)】 (公財)運行管理者試験センターのホームページにアクセスし、所定の手順に従って必要事項を入力してお申込み下さい。 (3) 受験手数料は、6,000円(非課税)です。											
5. 合格基準	試験の合格基準は、次の(1)及び(2)の得点が必要です。 (1) 原則として、総得点が満点の60%(30問中18問)以上であること。 (2) 次表の出題分野(①～⑤)ごとに必要な正解数を満たしていること。 <table border="1" style="width: 100%; text-align: center;"> <thead> <tr> <th colspan="2">出題分野</th> <th>必要な正解数</th> </tr> </thead> <tbody> <tr> <td>① 貨物自動車運送事業法関係</td> <td>② 道路運送車両法関係</td> <td rowspan="2">各1問以上</td> </tr> <tr> <td>③ 道路交通法関係</td> <td>④ 労働基準法関係</td> </tr> <tr> <td colspan="2">⑤ その他運行管理者の業務に関し必要な実務上の知識及び能力</td> <td>2問以上</td> </tr> </tbody> </table>	出題分野		必要な正解数	① 貨物自動車運送事業法関係	② 道路運送車両法関係	各1問以上	③ 道路交通法関係	④ 労働基準法関係	⑤ その他運行管理者の業務に関し必要な実務上の知識及び能力		2問以上
出題分野		必要な正解数										
① 貨物自動車運送事業法関係	② 道路運送車両法関係	各1問以上										
③ 道路交通法関係	④ 労働基準法関係											
⑤ その他運行管理者の業務に関し必要な実務上の知識及び能力		2問以上										
6. 試験結果の発表	(1) 試験日より1カ月以内。 (2) 試験結果通知書を受験者に郵送します。											

—— 国土交通大臣指定試験機関 ——

NECO 公益財団法人
運行管理者試験センター

〒105-0012 東京都港区芝大門1丁目16番地3号 芝大門116ビル7F TEL 03-6803-4323
ホームページ <http://www.unkan.or.jp/> 携帯電話版 <http://www.unkan.or.jp/mobile/>
お問い合わせ先 運行管理者試験センター 試験事務センター TEL 04-7170-7077



(掲出期間 平成31年4月11日～平成31年9月下旬まで)



トラ坊
(一社)大阪府トラック協会
シンボルキャラクター

「安心」を運ぶ、それが私たちの誇りです。

編集・発行人 一般社団法人 **大阪府トラック協会**
専務理事 滝口 敬介

5月の安全運転実践目標

大阪府自動車交通事故防止実行会
大阪府警察本部交通部

春の全国交通安全運動

5月11日(土)～20日(月)

全国重点

- 子供と高齢者の安全な通行の確保と
高齢運転者の交通事故防止
- 自転車の安全利用の推進
- 全ての座席のシートベルトと
チャイルドシートの正しい着用の徹底
- 飲酒運転の根絶



大阪重点

二輪車の交通事故防止

【二輪ライダーの皆さんへ】

- ・ 急な加速や進路変更、危険な割り込み運転等はやめましょう！
- ・ 交差点等においては、対向右折車両に十分注意しましょう！

【四輪ドライバーの皆さんへ】

- ・ 二輪車は実際よりも小さく・遅く・遠くに見えます！
- ・ 交差点右折時は、対向二輪車に十分注意しましょう！

5月20日(月)は「交通事故死ゼロを目指す日」です！

YouTubeで
交通安全動画配信！

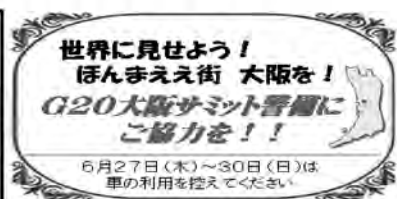

カチッとね ベルトが守る その笑顔

みなさんのご協力をお願いします

事業用貨物自動車の交通事故発生状況

● 各年の12月末までの確定値

	平成26年	平成27年	平成28年	平成29年	平成30年
件数	2,380	2,342	2,164	2,144	2,000
死者数	24	29	19	21	21
負傷者数	2,993	2,901	2,666	2,684	2,514

● 各年の3月末までの確定値

	平成27年	平成28年	平成29年	平成30年	平成31年
件数	524	542	496	441	441
死者数	3	8	4	7	4
負傷者数	610	671	594	574	531

● 各年の3月中の確定値

	平成27年	平成28年	平成29年	平成30年	平成31年
件数	189	217	196	170	179
死者数	1	3	1	2	2
負傷者数	217	268	234	211	221

注：件数は事業用貨物自動車1台となった事故件数、死傷者数はその事故により生じた全死傷者数を計上。

事業者各位

公益社団法人全日本トラック協会
交通・環境部

2019年度 「運輸ヘルスケアナビシステム®」を活用した定期健康診断のフォローアップ 及び睡眠時無呼吸症候群（SAS）対策セミナー ～健康起因事故防止を踏まえて～

第1部 運輸ヘルスケアナビシステム®を活用した
定期健康診断のフォローアップ

第2部
睡眠時無呼吸症候群(SAS)対策

全ト協では、2018年度より、『運輸ヘルスケアナビシステム®』を用いて、定期健康診断結果の見える化から具体的なフォローアップまでのサポート事業をスタートしています。本セミナーでは、より多くの事業者にそのメリットを享受いただくための周知を目的に、システムの必要性から事業者の事例、活用法までを説明いたします。

第2部では、運輸業界におけるSAS対策のあり方について、国交省の睡眠時無呼吸症候群（SAS）対策マニュアルの執筆を担当した筆者が自ら講演します。

本セミナーは、Wテーマでの開催になり、会場ではいずれのテーマでの個別質問もお受けいたします。なお、お申し込み・お問い合わせは下記委託機関にて承りますので申し添えます。

参加費 無料

プログラム ※プログラムは調整される場合があります。

第1部 「運輸ヘルスケアナビシステム®」を活用した定期健康診断のフォローアップ	13:30～13:35	開会の挨拶 主催者 公益社団法人全日本トラック協会
	13:35～14:35	「定期健康診断のフォローアップ（運輸ヘルスケアナビシステム®）」 NPO法人ヘルスケアネットワーク（OCHIS）保健師 黒田 悦子 ・運輸ヘルスケアナビシステム®の必要性について ・定期健康診断から読み解くドライバーの健康 ・活用法と事例紹介（3～5社） ・運輸ヘルスケアナビシステム®の概要 ・お申し込みからフォローアップまでのサポート
	14:35～14:45	《休憩》
第2部 睡眠時無呼吸症候群（SAS）対策	14:45～15:45	「トラック事業者におけるSAS対策のスタートから運用まで」 NPO法人ヘルスケアネットワーク（OCHIS）副理事長 作本 貞子 国土交通省健康起因事故対策協議会委員 （「安全と健康を推進する協議会（両輪会）」代表） ・SASと健康起因事故 ・SASスクリーニング検査の進め方 ・SAS検査後のフォローアップの進め ・活用法と事例紹介 ★SAS&NAVI無料お悩み相談会について
	15:45～16:00	質疑応答
	16:00	閉会の挨拶

お申込・問合せ先：（公社）全日本トラック協会 運輸ヘルスケアナビシステム® 受託機関・SAS対策事業指定機関



NPO
法人

ヘルスケアネットワーク（OCHIS）

【東京オフィス】

〒101-0052 東京都千代田区神田小川町1-3-1
NBF小川町ビルディング4階
（一社）専門医ヘルスケアネットワーク事務局内
TEL：03-3295-1271 FAX：03-3295-1274

E-MAIL：unyunavi@ochis-net.com

【大阪オフィス】

〒536-0014 大阪市城東区鳴野西2-11-2
大阪府トラック総合会館3階

TEL：06-6965-3666 FAX：06-6965-5261

URL：http://www.ochis-net.jp/



睡眠時
無呼吸症候群
検査と対策



運輸ヘルスケア
ナビシステム®
健診結果の見える化で
健康起因事故防止

「運輸ヘルスケアナビシステム®」を活用した定期健康診断のフォローアップ 及び睡眠時無呼吸症候群(SAS)対策セミナー 申込書

- 希望会場、必要事項をご記入の上、FAXでお申込みください。
- 1 事業者さま 3 名様までのお申込みとさせていただきます。なお、定員になり次第締め切りとなります。

日時・会場	6月13日 (木)	(一社) 大阪府トラック協会 (会場：大阪府トラック総合会館)	
ふりがな 会社名			
ご住所	〒		
TEL		FAX	
申込代表者 ①所属・役職		申込代表者 ふりがな ①お名前	
申込代表者 ①E-Mail	@		
②所属・役職		ふりがな ②お名前	
③所属・役職		ふりがな ③お名前	
事前に質問があれば ご記入ください	定期健康診断 後のフォロー アップについて		
	睡眠時無呼吸 症候群について		

参加申込書 >>> FAX : 06-6965-5261 (OCHIS大阪オフィス宛)

* セミナー開催日前日までのキャンセルのご連絡はTEL:06-6965-3666(OCHIS大阪オフィス)へ、
セミナー当日のキャンセルのご連絡は各会場(協会)へお願い致します。

お申込・問合せ先：(公社)全日本トラック協会 運輸ヘルスケアナビシステム® 受託機関・SAS対策事業指定機関



NPO
法人

ヘルスケアネットワーク (OCHIS)

【東京オフィス】

〒101-0052 東京都千代田区神田小川町1-3-1

NBF小川町ビルディング 4 階

(一社)専門医ヘルスケアネットワーク事務局内

TEL : 03-3295-1271 FAX : 03-3295-1274

E-MAIL : unyunavi@ochis-net.com

【大阪オフィス】

〒536-0014 大阪市城東区鳴野西2-11-2

大阪府トラック総合会館3階

TEL : 06-6965-3666 FAX : 06-6965-5261

URL : http://www.ochis-net.jp/



睡眠時
無呼吸症候群
検査と対策



運輸ヘルスケア
ナビシステム®。
健診結果の見える化で
健康被害事故防止

2019年度 各種の助成制度について

(一社)大阪府トラック協会

名称	助成概要	助成額	備考
1. 適性診断(一般)受診料助成 (広報4月号に掲載済)	・適性診断(一般診断のみ)の受診料の全額助成 ・大阪府下事業所在籍の営業用貨物車両運転者が受診する場合に限る	受診料 2,300円 (消費税率変更にともない10月以降の受講料については変更がある場合にお知らせします)	・委託先:自動車事故対策機構、ヤマト・スタッフ・サプライ(株)、大阪都島自動車学校、大阪香里自動車教習所エムケー物流(株)
2. 運行管理者・基礎講習 受講料助成 (広報4月号に掲載済)	・大阪府下事業所在籍の従業員に限る	受講料(8,700円)の1/2を助成 (消費税率変更にともない10月以降の受講料については変更がある場合にお知らせします)	・委託先:自動車事故対策機構、ヤマト・スタッフ・サプライ(株)、大阪香里自動車教習所、大阪都島自動車学校、梅田運輸倉庫(株)、大阪日野自動車(株)
3. ドライバー等安全教育訓練 促進助成 (広報3月号に掲載済)	・1社あたりの助成人数は、特別研修2名以内、一般研修2名以内の計4名以内 ・大阪府下事業所在籍の従業員に限る	特別研修、一般研修、受講料の1/2を助成	・募集期間 2019年4月1日(月)から2020年2月28日(金)まで
4. ドライブレコーダ導入助成	・1社あたりの上限は大阪府下自社保有営業用貨物車両(15台)で1台につき1装置(被牽引車両を除く)	1台につき本体価格(税抜)の1/2で上限40,000円	・募集期間 2019年4月1日(月)から2020年2月28日(金)まで ・国の補助金との重複助成不可
5. 後方視野確認支援装置(バック アイカメラ)等導入助成	・1社あたりの上限は大阪府下自社保有営業用貨物車両(15台)で1台につきそれぞれ1装置(被牽引車両を除く) ①後方視野確認支援装置 ②側方視野確認支援装置	①1台につき本体価格(税抜)の1/2で上限40,000円 ②1台につき本体価格(税抜)の1/2で上限10,000円 ①と②両方を導入の場合 上記を合わせた車両1台あたり50,000円まで	・募集期間 2019年4月1日(月)から2020年2月28日(金)まで ・国の補助金との重複助成不可
6. 先進安全自動車(ASV) 導入助成	・1社あたりの上限 (新車標準装着装置) 大阪府下自社保有営業用貨物車両(5台)で1台につきそれぞれ1装置(被牽引車両を除く) (後付け装置) 大阪府下自社保有営業用貨物車両(3台)で1台につき1装置(被牽引車両を除く) ①衝突被害軽減ブレーキ ②ふらつき注意喚起装置、車線逸脱警報装置、車線維持支援制御装置 ③車両横滑り時制動力・駆動力制御装置	①から③の装置価格の1/2で上限50,000円、 車両1台あたり150,000円まで	・募集期間 2019年4月1日(月)から2020年2月28日(金)まで ・ドライブレコーダ、EMS機器との重複助成不可
7. アルコールインターロック装置 導入助成	・1社あたりの上限は大阪府下自社保有営業用貨物車両(15台)で1台につき1装置(被牽引車両を除く)	1台につき本体価格(税抜)の1/2で上限50,000円	・募集期間 2019年4月1日(月)から2020年2月28日(金)まで ・国の補助金との重複助成不可
8. 初任運転者教育助成 (広報4月号に掲載済)	・大阪府下事業所在籍の従業員に限る	受講料の1/2を助成 中型 :1名につき12,960円 準中型:1名につき11,340円	・募集期間 2019年4月15日(月)から2020年2月28日(金)まで
9. 運転記録証明書発行 手数料助成 (広報4月号に掲載済)	・大阪府下事業所在籍の営業用貨物車両の運転者が自社(代理人申請可) にて申請する場合に限る	運転記録証明書発行手数料630円助成	・募集期間 2019年4月1日(月)から6月28日(金)まで ・無事故無違反チャレンジコンテスト分は別途助成
10. 環境対応車導入促進助成 ①天然ガス自動車(CNG車) ②ハイブリッド自動車	①リース又は買取り(一括・割賦)の新車 リースは、(一財)環境優良車普及機構(LEVO)のみ ②リース又は買取り(一括・割賦)の新車 リース会社の指定なし	2、3トクラス 268,000円(全ト協分含む) 4トクラス 1,000,000円(全ト協分含む) 2トクラス 194,000円(全ト協分含む) 4トクラス 670,000円(全ト協分含む)	・募集期間 2019年4月1日(月)から11月29日(金)まで ・環境省補助金との重複助成不可
11. EMS機器導入助成	・1社あたりの上限は大阪府下自社保有営業用貨物車両(20台)で1台につき1装置(被牽引車両を除く)	1台につき本体価格(税抜)の1/2で上限20,000円	・募集期間 2019年4月1日(月)から2020年2月28日(金)まで ・国の補助金との重複助成不可
12. アイドリングストップ支援機器 導入助成	・1社あたりの上限は大阪府下自社保有営業用貨物車両	機器価格(税抜)の1/2 蓄熱マット・ベッド 上限7,000円 温水式ヒータ 上限60,000円 蓄冷式クーラー 上限40,000円 エアヒータ 上限60,000円 車載バッテリー式冷房装置 上限60,000円	・募集期間 2019年4月1日(月)から2020年2月28日(金)まで ・国の補助金との重複助成不可(エアヒータ、車載バッテリー式冷房装置)
13. 低燃費タイヤ(エコタイヤ) 導入助成	・1社あたりの上限は大阪府下自社保有営業用貨物車両(100本)で1台につき装着可能なタイヤ本数 ・再生タイヤやスペアタイヤは助成しない	1本あたり上限3,000円	・募集期間 2019年4月1日(月)から2020年2月28日(金)まで
14. グリーン経営認証取得助成	・新規または更新時 1社あたり大阪府下の複数事業所(営業所)申請可	新規1件あたり50,000円、更新1件あたり25,000円	・募集期間 2019年4月1日(月)から2020年2月28日(金)まで
15. SASクリーニング検査助成	・大阪府下事業所在籍の営業用貨物車両の運転者が受診する場合に限る	検査費用の1/2 上限 2,500円	・募集期間 2019年4月1日(月)から2020年2月28日(金)まで

※準中型免許取得助成 (広報4月号に掲載済)	2018年4月1日以降採用で平成元年6月2日以降生まれ、2018年4月1日以降に公安委員会 指定自動車教習所等を利用して準中型免許を取得、申請時に運転者として従事していること	新規取得 上限40,000円、5ト限定解除 上限25,000円 1事業者上限200,000円	・募集期間 2019年4月1日(月)から2020年2月28日(金)まで
※血圧計導入助成	・全ト協が指定する機種で中小企業者を対象とする。	機器価格(税抜)の1/2 上限50,000円	・募集期間 2019年4月1日(月)から2020年2月28日(金)まで

※は全ト協予算のみとなります。

注. 全ての助成について予算に達し次第終了

2019年5月吉日

会員の皆さまへ

一般社団法人 大阪府トラック協会

「G20大阪サミット 期間中の交通量50%削減ステッカー」の
ご送付（営業所での掲示のお願い）について

時下、ますますご清祥のこととお喜び申し上げます。

平素は、当協会の運営にご理解とご協力を賜わり誠にありがとうございます。

さて、標記について、G20大阪サミット関西推進協力協議会より期間中の交通量を平日通常時の50%削減について協力要請がございました。

G20大阪サミットの開催は、国際都市大阪として都市格の向上を図るだけでなく、「世界に貢献する大阪・関西」、「安心・安全なまち大阪・関西」を世界に発信する絶好の機会と考え、成功に向け協力したいと考えております。

つきましては、その協力の一環といたしまして、G20大阪サミット 期間中の交通量50%削減ステッカーを2枚ご送付させていただきます。

営業所で掲示をしていただき社員や府民の方々にお知らせをしていただきますようお願い申し上げます。

以上

通 報

大ト協第34号
2019年5月

各 位

一般社団法人大阪府トラック協会
会長 辻 卓 史

「引越事業者優良認定制度」申請に係わる 事業者説明会の開催について（新規・更新）

時下、ますますご清祥のこととお慶び申し上げます。

平素は、当協会の運営に格別のご理解とご協力を賜り厚くお礼申し上げます。

さて、標記について公益社団法人全日本トラック協会では、本年度の「**引越事業者優良認定制度**」（引越安心マーク）について、2019年7月22日より公益社団法人全日本トラック協会において**申請受付（新規・更新）**の開始を予定しております。

つきましては、「引越事業者優良認定制度」の申請受付に際して、下記により公益社団法人全日本トラック協会担当者による事業者説明会を開催いたします。

なお、本年度も更新に関する申請および審査・認定を行ないます。新規申請説明会と合わせて更新申請説明会も行ないますので、業務何かとご多忙のところ恐縮ですが、申請予定の事業者は、是非ご出席をくださいますようお願い申し上げます。

記

- 開催日時 **〔第1回目開催〕**
2019年5月22日（水）午前10時～正午（予定）
〔第2回目開催〕
2019年6月 6日（木）午前10時～正午（予定）
※いずれの日も午前9時30分より受付を開始いたします。
- 開催場所 **大阪府トラック総合会館・研修センター6階・601号室**
大阪市城東区鳴野西2-11-2 TEL06-6965-4036
(※会館の駐車設備は狭小ですので、必ず公共交通機関をご利用ください)
- 定 員 いずれも約50名
- 申込方法 別紙申込書により、〔第1回目開催〕は2019年5月17日（金）までに、
〔第2回目開催〕は2019年5月31日（金）までに協会（企業振興部）あて
FAX06-6965-4039までお申し込み下さい。

2019年 月 日

FAX：06-6965-4039

(一社)大阪府トラック協会 企業振興部 行

「引越事業者優良認定制度」申請に係わる事業者説明会参加申込書

《 ご 希 望 日 》

① 2019年5月22日(水)〔第1回目開催〕

② 2019年6月 6日(木)〔第2回目開催〕

※いずれかの番号を○で囲んでください。

事業者名

連絡先

役 職 名	氏 名

※日程①の方は、2019年5月17日(金)までに、
日程②の方は、2019年5月31日(金)までに
お申込み下さい。(定員に達し次第、締め切ります。)

〈お問い合わせ〉06-6965-4036

(一社)大阪府トラック協会・企業振興部

各 位

一般社団法人大阪府トラック協会
会長 辻 卓 史

2019年度 先進安全自動車（ASV）導入にかかる助成について （ご案内）

時下、ますますご清祥のこととお喜び申し上げます。

平素は、当協会運営に格別のご理解とご協力を賜わり誠にありがとうございます。

さて、当協会では、危険予測に効果があると思われる先進安全自動車（ASV）の導入費用の一部助成を実施いたします。

つきましては、以下の募集要領をご参照の上、ご活用いただきますようご案内申し上げます。

記

1. 募集期間

2019年4月1日（月）～2020年2月28日（金）

※上記期間内であっても助成予算枠に達した時点で受付を終了させていただきますので、予めご承知おきくださいますようお願い申し上げます。**（終了の際は**
は大ト協ホームページ TOPICS 欄にてご案内）

2. 助成額

車両1台につき、「4. 助成対象装置」の①～③の装置を各1つずつ、装置取得本体価格の1/2、1装置あたり最大5万円、3装置装着の場合は合計15万円までとする。（消費税・取付工賃等は助成対象外）

3. 上限台数

（新車標準装着の装置）

1事業者あたり5台を上限とする。

（後付け装置）

1事業者あたり3台3装置（現在、後付け装置で助成対象装置は、「4. 助成対象装置」の②の装置のみです）

※新車標準装着5台と後付け装置3台の計8台での申請も可

4. 助成対象装置

①衝突被害軽減ブレーキ装置

②ふらつき注意喚起装置・車線逸脱警報装置・車線維持支援制御装置

③車両横滑り時制動力・駆動力制御装置

5. 助成条件（すべてに該当する必要があります）

- 大阪府下の貨物運送事業者が、自社で保有する営業用貨物車両（大阪・和泉・なにわ・堺）であること。（自家用車、軽自動車は除く）
- 賃貸借・中古装置等は助成いたしません。（装置装着済中古車両の購入等を含む）
- **2019年4月1日以降に装着・支払いをした装置を助成対象とします。（新車標準装着の場合は登録日が2019年4月1日以降のもの）**
- **ドライブレコーダ、EMS機能を持ち合わせた後付け装置について、ドライブレコーダ導入助成、EMS機器導入助成との重複助成はいたしません。**

6. 必要書類（郵送可）

- ① 2019年度 先進安全自動車導入促進助成金交付申請書（様式1）
- ② 先進安全自動車（ASV）導入促進助成金申請内訳書（様式2）
- ③ 先進安全自動車（ASV）装置 装着（搭載）証明書（様式3）
- ④ 暴力団等の排除に関する誓約書（様式4）

※2019年度中に他の助成事業を利用の際に、すでにご提出いただければ提出不要

- ⑤ 直近事業年度の事業報告書の資本金・従業員数の記載があるページの写し
※後付け装置の場合は提出不要

- ⑥ 車両見積書の写し（新車標準装着の場合）

（※後付け装置の場合は、請求書の写し（購入の場合）、または装置見積書の写し（リース・割賦契約の場合））

※必ず購入装置の型式・税抜き取得価格（工賃を除く）が明記されたもの。

※購入の場合、領収書と金額が一致すること。（請求書が複数にわたる場合は領収額に合致するよう、全ての写しを添付して下さい。）

※標準価格ではなく取得価格が分かるもの

- ⑦ 領収書の写し（振込み明細書等でも可）または、リース契約・割賦契約の場合は契約書の写し

※領収日が2019年4月1日以降のもの。（手形の場合は手形決済日が、2020年3月末までのもの）※余白部分に手形決済日を書き添えて下さい

※割賦販売契約書・リース契約書で、契約日・契約期間・車両番号等の詳細が確認できない場合は、必ず物件受領証・リース自動車検収完了証等の写しも添付してください。

※通帳のコピーは不可

※振り込み明細書等については振込先・振込元・振込日・振込額が確認できるもの。（助成申請に係る該当箇所以外の黒塗りは可ですが、該当箇所のみを切り貼り等加工されたものは不可）

⑧ 装着車両の自動車検査証の写し(※助成申請日において有効期限内のもの)

※申請後に FAX やお電話での内容照会や写しのご返却・ご提示は致しかねますので、必ず事前に各社にて控えをお取りください。

※記入を訂正する際、修正液等は使用しないでください。

※同時に他の助成金申請をする場合、見積書・請求書・領収証・割賦販売契約書・リース契約書・車検証のそれぞれの写しは申請する助成金ごとすべてに添付してください。

7. 申請ならびにお問い合わせ先

〒536-0014

大阪市城東区鳴野西2-11-2

(一社)大阪府トラック協会 交通・環境部 宛

お問合せ電話番号 (06) 6965-4033

8. 注意事項

- 助成申請は、装置の導入完了後およびお支払い完了後（リース契約・割賦契約の場合は契約完了後）となります。（助成金の枠取りはいたしません）
- 助成申請は申請書類に不備・不足がない状態で、当協会にて受け付けた時点での受理となります。助成終了時点で書類が到着していない場合や(郵送中等)、終了時点において郵送による申請等で当協会にてお預かりしている書類に不備・不足があり受理となっていない場合は受付できません。

捨印

(様 式 1)

年 月 日

支 部

一般社団法人大阪府トラック協会 会長 殿

〒

住 所

事業者名

代表者名

印

電話番号

担当者名

※印鑑は貴社印(丸印)を押印してください

2019年度 先進安全自動車(ASV)導入促進助成金交付申請書

弊社車両に導入の先進安全自動車(ASV)について、下記のとおり申請いたします。

記

1. 助成金申請額 _____ 円 (※様式2の助成金額合計①と同額とする)

(_____ 台 装置) 例: 1台に3装置搭載車両を2台分助成申請する場合、2台6装置と記入

2. 助成金振込先口座

金融機関名 _____ 支店名 _____

口座種別(当座・普通) _____ 口座番号 _____

フリガナ _____
口座名義 _____

〈必要書類〉 (※ 詳細は別紙案内をご覧ください)

① 先進安全自動車(ASV)導入促進助成金申請内訳書(様式2)

② 先進安全自動車(ASV)装置装着(搭載)証明書(様式3)

③ 暴力団排除の誓約書(様式4)

←年度内に他の助成金申請で暴力団排除の誓約書を提出済の場合はここにチェックを入れてください。

④ 直近事業年度の事業報告書の資本金・従業員数の記載があるページの写し

※後付け装置の場合は提出不要

⑤ 車両見積書の写し(新車標準装着の場合)

(※後付け装置の場合は、請求書の写し(購入の場合)、または装置見積書の写し(リース・割賦契約の場合))

⑥ 領収書の写し(振込み明細書等でも可)、またはリース契約・割賦契約の場合は契約書の写し(契約書に車番等の記載がない場合は物件受領証・リース自動車検収完了証等の写しも添付して下さい)

⑦ 装着車両の自動車検査証の写し(有効期限内のもの)

● 助成申請前に必ず各社にて申請書類の控えをお取り頂き、保管して下さい ●

先進安全自動車 (A S V) 導入促進助成金申請内訳書

No.	自動車登録番号	車台番号	種 別	装置メーカー名	装置名称・型式	装置価格 税・工賃抜き	助成金額	装着年月日 (※新車標準装着の 場合は新車登録日)
例	大阪・和泉 なにわ・堺 800あ〇〇-〇〇	〇〇〇-〇〇〇	ブレーキ ふらつき等 横滑り	〇〇自動車	〇〇〇〇〇〇 〇〇〇〇〇〇 〇〇〇〇〇〇	▲▲, ▲▲▲円 ▲▲, ▲▲▲円 ▲▲, ▲▲▲円	2019年〇月〇〇日	
1	大阪・和泉 なにわ・堺		ブレーキ ふらつき等 横滑り			円 円 円	年 月 日	
2	大阪・和泉 なにわ・堺		ブレーキ ふらつき等 横滑り			円 円 円	年 月 日	
3	大阪・和泉 なにわ・堺		ブレーキ ふらつき等 横滑り			円 円 円	年 月 日	
4	大阪・和泉 なにわ・堺		ブレーキ ふらつき等 横滑り			円 円 円	年 月 日	
5	大阪・和泉 なにわ・堺		ブレーキ ふらつき等 横滑り			円 円 円	年 月 日	
助成金額合計①							円	

※新車標準装着装置の助成上限は5台、後付け装置の助成上限は3台です。(合わせて6台以上申請される場合は本紙をコピーしてご使用下さい)

※ブレーキ＝衝突被害軽減ブレーキ装置、ふらつき等＝ふらつき注意喚起装置・車線逸脱警報装置・車線維持支援制御装置、横滑り＝車両横滑り時制動力・駆動力制御装置
※装置メーカー名、装置名称・型式は正確にご記入下さい。

※助成金額は装置取得本体価格の1/2、1装置あたりの上限は50,000円、3装置装着の上限は150,000円です。

捨印

(様 式 3)

先進安全自動車（ASV）装置 装着（搭載）証明書

記入日：[年 月 日]

一般社団法人大阪府トラック協会 会 長 殿 当社が下記事業所保有の下表車両に対し、下表のとおり安全装置等を装着（搭載）したことを証明いたします。 【導入先事業者】 （貨物運送事業者名） _____	【装着証明事業者】 （自動車販売会社等） 所在地
	事業者名
	代表者名 ① ※社印(個人印不可)
	電話番号
	取付担当者名(連絡先担当者)

【装着車両一覧】

No.	装着車両番号	車台番号	装着安全装置		装置数	装着年月日 (※新車標準装着の場合は新車登録日)	
			装置メーカー名	装置名称・型式			
例	大阪・和泉 なにわ・堺 800あ〇〇-〇〇	〇〇〇-〇〇〇	ブレーキ ふらつき等 横滑り	〇〇自動車	〇〇〇〇〇〇 〇〇〇〇〇〇 〇〇〇〇〇〇	3	2019年〇月〇〇日
1	大阪・和泉 なにわ・堺		ブレーキ ふらつき等 横滑り				年 月 日
2	大阪・和泉 なにわ・堺		ブレーキ ふらつき等 横滑り				年 月 日
3	大阪・和泉 なにわ・堺		ブレーキ ふらつき等 横滑り				年 月 日
4	大阪・和泉 なにわ・堺		ブレーキ ふらつき等 横滑り				年 月 日
5	大阪・和泉 なにわ・堺		ブレーキ ふらつき等 横滑り				平成 年 月 日

※新車標準装着装置の助成上限は5台、後付け装置の助成上限は3台です
 (合わせて6台以上申請される場合は本紙をコピーしてご使用下さい)

※ディーラー各社・販売店等に作成を依頼して下さい。

※ブレーキ=衝突被害軽減ブレーキ装置、ふらつき等=ふらつき注意喚起装置・車線逸脱警報装置・車線維持支援制御装置、
 横滑り=車両横滑り時制動力・駆動力制御装置

※装置メーカー名、装置名称・型式は正確にご記入下さい。

※証明書類につき、修正液等は使用しないで下さい。

※原本を添付して下さい。

(様 式 4)

年 月 日

一般社団法人大阪府トラック協会
会 長 殿

住 所

会社名

代表者 ⑩

誓 約 書

貴協会が大阪府運輸事業振興助成補助金を活用して行なう事業に利用を申込むにあたり、私（当団体）は下記の事項に該当しないこと、また下記の事項に該当することになった場合は受け取った同補助金を全額返金することを誓約いたします。

記

1. 暴力団（暴力団員による不当な行為の防止等に関する法律第2条第2号に規定する「暴力団」をいう）
2. 暴力団員（暴力団員による不当な行為の防止等に関する法律第2条第6号に規定する「暴力団」をいう）
3. 暴力団密接関係者（大阪府暴力団排除条例第2条第4号に規定する「暴力団密接関係者」をいう）
4. 法人にあつては罰金の刑、個人にあつては禁錮以上の刑に処せられ、その執行を終わり、又はその執行を受けることがなくなった日から1年を経過しない者
5. 公正取引委員会から私的独占の禁止および公正取引の確保に関する法律第49条第1項に規定する排除措置命令又は同法第50条第1項に規定する納付命令を受け、その必要な措置が完了した日又はその納付が完了した日から1年を経過しない者

通 報

大ト協第37号
2019年5月

各 位

一般社団法人大阪府トラック協会
会長 辻 卓 史

2019年度 後方視野確認支援装置等導入促進にかかる助成について (ご案内)

時下、ますますご清祥のこととお喜び申し上げます。

平素は、当協会運営に格別のご理解とご協力を賜わり誠にありがとうございます。

さて、当協会では交通事故防止に効果がある後方視野確認支援装置（バックアイカメラ）および側方視野確認支援装置（サイドビューカメラ）について、導入費用の一部助成を実施いたします。

つきましては、以下の要領をご参照のうえご利用いただきますようご案内申し上げます。

記

1. 募集期間

2019年4月1日（月）～2020年2月28日（金）

※上記期間内であっても助成予算枠に達した時点で受付を終了させていただきますので、予めご承知おきくださいますようお願い申し上げます。**（終了の案内は大ト協ホームページ TOPICS 欄にてご案内）**

2. 助成額

①後方視野確認支援装置

1台あたり装置の本体購入価格の1/2、最大4万円（消費税・取付工賃等は助成対象外）

②側方視野確認支援装置

1台あたり装置の本体購入価格の1/2、最大1万円（消費税・取付工賃等は助成対象外）

※①と②両方導入した場合は、車両1台あたり最大5万円まで

3. 上限台数

1事業者あたり車両15台（後方視野確認支援装置15装置、側方視野確認支援装置15装置を上限）までとする。

	後方視野確認支援装置	側方視野確認支援装置	備考
車両1台あたり	1装置まで (助成額上限4万円まで)	1装置まで (助成額上限1万円まで)	側方視野確認支援装置の取付位置は左右どちらでも助成可とする。但し、側方視野確認支援装置を左右両方取り付けた場合は、1装置限りの助成とする。

※募集期間内に、上記上限台数を超えない範囲で複数回の申請を可とします。

※既存の後方視野支援装置に側方カメラ単体を後付け装着した場合も助成対象となります。

4. 助成対象装置

(公社)全日本トラック協会の定める装置

別紙 2019年度助成対象装置一覧をご覧ください。(追加・変更等は随時ホームページにて更新し、トラック広報の翌月号でもご案内)

5. 助成条件 (すべてに該当する必要があります)

- 大阪府下の貨物運送事業者が、自社で保有する営業用貨物車両(大阪・和泉・なにわ・堺)に取り付ける場合であること。(自家用車、軽自動車を除く)
- 国の補助金が交付された(交付申請を行う)装置については重複助成いたしません。
- 賃貸借・中古品等は助成いたしません。
- 2019年4月1日以降、装着・支払いをした装置を助成対象とします。
- 新車の場合は登録日が2019年4月1日以降のもの。

6. 必要書類 (郵送可)

- ① 2019年度 後方視野確認支援装置等導入促進助成金交付申請書兼誓約書(様式1)
- ② 後方視野確認支援装置等導入助成金申請内訳書(様式2)
- ③ 後方視野確認支援装置等 装着証明書(様式3)
※大ト協指定の様式での提出が必要となります。写しではなく、原本をご提出して下さい。
- ④ 暴力団排除の誓約書(様式4)
※2019年度中に他の助成事業にご提出いただければ提出不要。
- ⑤ 請求書の写し(新車導入に装着の場合または装置をリース・割賦契約の場合は見積書の写しを添付して下さい。)
※必ず購入装置の型式・税抜き本体価格(工賃を除く)が明示されたもの。
※領収書と金額が一致すること。(請求書が複数にわたる場合は領収額と合致するよう、全ての写しを添付して下さい。)

重要

※後方視野確認支援装置、側方視野確認支援装置(左および右)それぞれの本体価格で助成額が決まるため、各装置の本体購入価格が分かれて請求書や見積書に記載されている必要があります。

※別紙助成対象装置一覧で「モニター単体」又は「カメラ単体」と記載のある機種については、両方の型式が指定されているため、両方の型式を記載して下さい。

※市光工業製モニター型式につきましては、各申請書類で“ST-〇〇〇シリーズ”等のシリーズでの記載ではなく、詳細な品番を様式2、様式3、請求書/見積書に記載して下さい。

- ⑥ 領収書の写し(振込み明細書等でも可)。リース契約・割賦契約の場合は契約書の写し
※領収日が2019年4月1日以降のもの。(手形の場合は手形決済日が、2020年3月末までのもの、領収書の余白に手形決済日(支払期日)をご記載して下さい。)
※割賦販売契約書・リース契約書で、契約日・契約期間・車両番号等の詳細が確認できない場合は、必ず物件受領証・リース自動車検収完了証等の写しもご提出ください。
※通帳のコピーは不可

※振り込み明細書等については振込先・振込元・振込日・振込額が確認できるもの。(助成申請に係る該当箇所以外の黒塗りは可ですが、該当箇所のみを切り貼り等加工されたものは不可)

- ⑦ 装着車両の自動車検査証の写し

※申請時に有効期限内のものを添付して下さい。

- ⑧ トレーラー装着時の誓約書(様式5)

※トレーラーに装着された方のみ。ヘッドにモニター、シャーシにカメラを取り付けられた方は添付して下さい。

※申請後に FAX やお電話での内容照会や写しのご返却・ご提示は致しかねますので、必ず事前に各社にて控えをお取りください。

※記入を訂正する際、修正液等は使用しないでください。

※見積書・請求書・領収証・割賦販売契約書・リース契約書、自動車検査証の写しのそれぞれの写しは申請する助成事業ごとすべてに添付してください。

7. 申請ならびにお問い合わせ先

〒536-0014 大阪市城東区鳴野西2-11-2

(一社)大阪府トラック協会 交通・環境部 宛

お問合せ電話番号 (06) 6965-4033

8. 注意事項

- 助成申請は、装置の装着完了後およびお支払い完了後(リース契約・割賦契約の場合は契約完了後)となります。(助成金の枠取りはいたしません)
- 助成申請は申請書類に不備・不足がない状態で、当協会にて受け付けた時点での受理となります。助成終了時点で当協会に書類が届いていない場合(郵送中、終了後に持参等)や終了時点でお預かりしている書類に不足・不備がある場合は助成できません。
- 装置の装着にあたっては、道路運送車両の保安基準に抵触しないことを条件とします。

2019年度安全装置等導入促進助成事業対象装置一覧

2019年4月1日現在

◆後方視野確認支援装置

装置メーカー名	装置名称	型式(注1)		備考
アールアンドピー	ルームミラー取付タイプ カラーバックカメラセット	BE-RV200-RA	セット	
		BE-RV200-RB	セット	
		BE-RV141-RA	セット	
		BE-RV141-RB	セット	
	バック&サイドカメラシステム	BE-RV141AO-RA/RB	セット	1カメラ搭載
		BE-RV141AW-RA/RB	セット	2カメラ搭載
		BE-RV141AT-RA/RB	セット	3カメラ搭載
		BE-RV141AQ-RA/RB	セット	4カメラ搭載
		BE-RV141AOTR-RA/RB	セット	1カメラ搭載
		BE-RV141AWTR-RA/RB	セット	2カメラ搭載
		BE-RV141ATTR-RA/RB	セット	3カメラ搭載
	BE-RV141AQTR-RA/RB	セット	4カメラ搭載	
アグレクション	SAKIGAKEバックカメラ	PNX-F715-T	セット	
アルファ・デポ	バックモニターシステム	AP-4300/S	セット	
		HIT-711	セット	
		HIT-712	セット	
		HIT-714	セット	
市光工業	セイフティビジョン	ST-9**	モニター単体	
		ST-9**FS	モニター単体	
		ST-9A0FL	モニター単体	
		ST-9B0PR	モニター単体	
		ST-990GG	モニター単体	
		ST-5**	モニター単体	
		ST-5**FS	モニター単体	
		ST-5A0FL	モニター単体	
		ST-5B0PR	モニター単体	
		ST-590GG	モニター単体	
		STR-1**	モニター単体	
		STR-1**FS	モニター単体	
		STR-1B0PR	モニター単体	
		STR-190GG	モニター単体	
	カラー液晶モニター 据置型	ST-900D	モニター単体	
		ST-500D	モニター単体	
	ドライブレコーダー一体型 7型液晶モニター 据置型	STR-100D	モニター単体	
		STR-2**T	モニター単体	
		STR-2B0PRT	モニター単体	
		STR-290GGT	モニター単体	
		STR-2A0FST	モニター単体	
		STR-200DT	モニター単体	
		STR-2**N	モニター単体	
STR-2B0PRN		モニター単体		

(注1)型式の *印 には、任意の英数字が入ります。

(注2)型式欄中に「モニター単体」又は「カメラ単体」と記載のある機種は、モニター及び後方カメラ同時導入でない場合には助成対象となりません。

装置メーカー名	装置名称	型式(注1)		備考
市光工業	ドライブレコーダー一体型 7型液晶モニター 据置型	STR-290GGN	モニター単体	
		STR-2A0FSN	モニター単体	
		STR-200DN	モニター単体	
	後方用カメラ	XC-400A	カメラ単体	
		XC-420A	カメラ単体	
		KC-450A	カメラ単体	
		HC-450A	カメラ単体	
エフ・アール・シー	リアビュー・カメラシステム	RV-500CS	セット	
		RV-507CS	セット	
	トラック専用 リアビュー・カメラシステム	RV-509CS	セット	
		RV-510CS	セット	
		RV-507FB	セット	
	平ボディ専用 リアビュー・カメラシステム	RV-509FB	セット	
		RV-510FB	セット	
		SRV-700S	セット	
	トラック専用 リア/サイドビュー・カメラシステム	SRV-900S	セット	
		SRV-1000S	セット	
Set Orlaco RLED Monitor with Camera		セット	※別紙「ORLACO社製後方視野確認支援装置の助成対象の確認について」にてセット内容を確認。	
ORLACO	ORLACO	Set Orlaco RLED Monitor with Camera	セット	※別紙「ORLACO社製後方視野確認支援装置の助成対象の確認について」にてセット内容を確認。
キャストレード	CT120Mバックカメラモニタセット	CT120M-SET01	セット	
		CT120M-SET02	セット	
クラリオン	カラーモニター	CJ-5600*-*	モニター単体	
		CJ-5605*-*	モニター単体	
		CJ-7000*-*	モニター単体	
		CJ-7100*-*	モニター単体	
		CJ-7300*-*	モニター単体	
		CJ-7600*-*	モニター単体	
		CJ-981*-*	モニター単体	
	車載用後方モニター	CJ-7620*-*	モニター単体	
	後方確認カメラ	CC-1060*-*	カメラ単体	
		CC-1601*-*	カメラ単体	
		CC-3000*-*	カメラ単体	
		CC-6100*-*	カメラ単体	
		CC-6110*-*	カメラ単体	
		CC-6500*-*	カメラ単体	
		CC-6600*-*	カメラ単体	
		CC-6601*-*	カメラ単体	
	CC-6650*-*	カメラ単体		
	安全後方確認カメラ	CC-1065*-*	カメラ単体	
		CC-6352*-*	カメラ単体	
		CC-7202*-*	カメラ単体	
CBC	GANZ AUTOMOTIVE バックカメラシステム	ZMC1-SQH44N-W9	セット	
		ZMC1-SQH44SN-W9	セット	
		ZMC1-SQH44N-ZB	セット	
		ZMC1-SQH44SN-ZB	セット	
		ZMC1-RVC37-SQH44N	セット	
		ZMC1-RVC37-SQH44SN	セット	
	GANZ AUTOMOTIVE バックカメラシステム(1CH)	ZMC1-SQH44N	セット	
		ZMC1-SQH44SN	セット	

(注1) 型式の *印 には、任意の英数字が入ります。

(注2) 型式欄中に「モニター単体」又は「カメラ単体」と記載のある機種は、モニター及び後方カメラ同時導入でない場合には助成対象となりません。

装置メーカー名	装置名称	型式(注1)		備考	
CBC	GANZ AUTOMOTIVE バックカメラシステム(2CH)	ZMC2-SQH44N-25	セット		
		ZMC2-SQH44N-32	セット		
		ZMC2-SQH44SN-25	セット		
		ZMC2-SQH44SN-32	セット		
	GANZ AUTOMOTIVE バックカメラシステム(3CH以上)	ZMC1-RVC27-SQ44N	セット		
ジェットイノウエ	7インチモニター/バックカメラセット	GX-001	セット		
	7インチモニター/バックカメラセット センサー付き	GX-002	セット		
	7インチモニター/バックカメラセット センサー付き	GX-003	セット		
スカニアジャパン	リアビューシステムキット	2545702	セット		
	フロントアンドリアビューシステムキット	2545703	セット		
槌屋ヤック	バックモニターセット	XCM8SA	セット		
		XCM8MA	セット		
		XCM8LA	セット		
		XCM8XA	セット		
		XCM8YA	セット		
		XC-M9SA	セット		
		XC-M9MA	セット		
		XC-M9LA	セット		
		XC-M9XA	セット		
		XC-M9YA	セット		
		XC-M9S	セット		
		XC-M9M	セット		
		XC-M9L	セット		
		XC-M9X	セット		
	XC-M9Y	セット			
	カメラ&7インチモニターセット	XC-M1*	セット	*には、S,M,L,X,Yのいずれかが入る。	
		XC-M1*A	セット	*には、S,M,L,X,Yのいずれかが入る。 末尾のAは、ルームミラー取り付けブラケット付き。	
	槌屋ヤック	カメラ&7インチモニターセット	XC-M2*	セット	*には、S,M,L,X,Yのいずれかが入る。
			XC-M2*A	セット	*には、S,M,L,X,Yのいずれかが入る。 末尾のAは、ルームミラー取り付けブラケット付き。
東海クラリオン	elpis SMART MIRROR	SM-1900-T115	セット		
		SM-1900-T160	セット		
ドリームメーカー	7インチ液晶モニター&バックカメラ	MT070RAA	セット		
	7インチ液晶モニター&バックカメラ トレーラーセット	MT070RAA-TR01	セット		
	7インチ液晶モニター&小型バックカメラ	MT070RCA1	セット		
		MT070RCA2	セット		
	7インチ液晶モニター&小型バックカメラ トレーラーセット	MT070RCA1-TR01	セット		
		MT070RCA2-TR01	セット		

(注1)型式の *印 には、任意の英数字が入ります。

(注2)型式欄中に「モニター単体」又は「カメラ単体」と記載のある機種は、モニター及び後方カメラ同時導入でない場合には助成対象となりません。

装置メーカー名	装置名称	型式(注1)		備考
日本ビューテック	リアビューモニター	TKV-S20	セット	
		TKV-S30	セット	
		VA-S50	セット	
日本ビューテック	ナイスビューモニター	VW-S20	セット	
		VW-SN20	セット	
		VH-S20	セット	
		VH-SN20	セット	
	ナイスビューモニター 2カメラシステムセット	VH-S20/2	セット	
	カラーモニター	VH-M20	モニター単体	
	カメラ単体	VW-C20W	カメラ単体	
		VH-C20W	カメラ単体	
		VH-C30W	カメラ単体	
		VH-SC20W	カメラ単体	
		VH-SC30W	カメラ単体	
VH-CN20		カメラ単体		
VP-C10W-5		カメラ単体		
日本セラミック	OSDソナーシステム	E215-TM00	セット	
		E215-TS00	セット	
パーマンコーポレーション	バックカメラ	PBC120	セット	
		PRM745	セット	
		PRM74S	セット	
日野自動車	モニターディスプレイ	86110-E0081	モニター単体	
		CJ-7620J	モニター単体	
		CJ-7620J-A	モニター単体	
	後方カメラ(シャッター無し)	S0858-E1050	カメラ単体	
		CC-6600B	カメラ単体	
		CC-6600B-*	カメラ単体	
	後方カメラ(シャッター付き)	S0858-E1051	カメラ単体	
		CC-6500B	カメラ単体	
		CC-6500B-*	カメラ単体	
三菱電機	カービジョン ルームミラー型モニター	CM-6000	モニター単体	
		CM-7200	モニター単体	
		CM-7200A	モニター単体	
		CM-7210	モニター単体	
		CM-7220	モニター単体	
		CM-7230	モニター単体	
		CM-6010	モニター単体	
		CM-6020	モニター単体	
	車両用安全確認カメラシステム	C-4010A	カメラ単体	
		C-4010	カメラ単体	
		C-4060A	カメラ単体	
		C-4060	カメラ単体	
		C-5000	カメラ単体	
名鉄交通商事	バックモニターセット	MKS-Y01	セット	

(注1)型式の *印 には、任意の英数字が入ります。

(注2)型式欄中に「モニター単体」又は「カメラ単体」と記載のある機種は、モニター及び後方カメラ同時導入でない場合には助成対象となりません。

装置メーカー名	装置名称	型式(注1)		備考
菱和	CAR VISION LCDカラーモニター	CM6010R	モニター単体	
		CM6020R	モニター単体	
		CM7220R	モニター単体	
		CM7230R	モニター単体	
	CAR VISION カラーカメラ	C4010R	カメラ単体	
		C4060R	カメラ単体	
		C5000R	カメラ単体	
ワーテックス	BACK EYE SYSTEM	DM806	セット	
		DS806	セット	
		TM706	セット	
		TM806	セット	
		TS706	セット	
		TS806	セット	

(注1)型式の *印 には、任意の英数字が入ります。

(注2)型式欄中に「モニター単体」又は「カメラ単体」と記載のある機種は、モニター及び後方カメラ同時導入でない場合には助成対象となりません。

2019年度安全装置等導入促進助成事業対象装置一覧

2019年4月1日現在

◆側方視野確認支援装置

装置メーカー名	装置名称	型式(注1)		備考
アールアンドピー	バック&サイドカメラシステム	BE-RV141AO-RA/RB	セット	1カメラ搭載
		BE-RV141AW-RA/RB	セット	2カメラ搭載
		BE-RV141AT-RA/RB	セット	3カメラ搭載
		BE-RV141AQ-RA/RB	セット	4カメラ搭載
		BE-RV141AOTR-RA/RB	セット	1カメラ搭載
		BE-RV141AWTR-RA/RB	セット	2カメラ搭載
		BE-RV141ATTR-RA/RB	セット	3カメラ搭載
		BE-RV141AQTR-RA/RB	セット	4カメラ搭載
アグレクション	SAKIGAKEオプションカメラ	YKC-10A	カメラ単体	PNX-F715-Tへのオプション装着
アルファ・デポ	2チャンネルバックモニターシステム	HIT-712	セット	HIT-712,HIT-714へのオプション装着
	4チャンネルバックモニターシステム	HIT-714	セット	
	赤外線カメラ	HIT-C15MT	カメラ単体	
	超小型カメラ	HIT-C16	カメラ単体	
	超広角カメラ	HIT-C23	カメラ単体	
	赤外線カメラ	MBZ-120IR	カメラ単体	
いすゞ自動車	カラーモニター	CJ-7600*	モニター単体	※クラリオン製
	安全側方確認カメラ	CC-1065*	カメラ単体	
市光工業	セイフティビジョン	ST-9**	モニター単体	
		ST-9**FS	モニター単体	
		ST-9A0FL	モニター単体	
		ST-9B0PR	モニター単体	
		ST-990GG	モニター単体	
		ST-5**	モニター単体	
		ST-5**FS	モニター単体	
		ST-5A0FL	モニター単体	
		ST-5B0PR	モニター単体	
		ST-590GG	モニター単体	
		STR-1**	モニター単体	
		STR-1**FS	モニター単体	
		STR-1B0PR	モニター単体	
		STR-190GG	モニター単体	
	カラー液晶モニター 据置型	ST-900D	モニター単体	
		ST-500D	モニター単体	
	ドライブレコーダー一体型 7型液晶モニター 据置型	STR-100D	モニター単体	
		STR-2**T	モニター単体	
		STR-2B0PRT	モニター単体	
	ドライブレコーダー一体型 7型液晶モニター 据置型	STR-290GGT	モニター単体	
		STR-2A0FST	モニター単体	
		STR-200DT	モニター単体	
		STR-2**N	モニター単体	
		STR-2B0PRN	モニター単体	
		STR-290GGN	モニター単体	
		STR-2A0FSN	モニター単体	
STR-200DN		モニター単体		
カラー補助カメラ	KC-H15A	カメラ単体		
	KC-H80A	カメラ単体		

(注1) 型式の *印 には、任意の英数字が入ります。

(注2) 型式欄中に「モニター単体」の記載がある機種は、モニター及び側方カメラ同時導入でなければ助成対象となりません。なお、「カメラ単体」の記載がある機種は、モニター装着済み車両へ後付け装着の場合に限り、側方カメラ単体の導入でも助成対象となります。

装置メーカー名	装置名称	型式(注1)		備考
エフ・アール・シー	トラック専用 リア/サイドビュー・カメラシステム	SRV-700S	セット	
		SRV-900S	セット	
		SRV-1000S	セット	
	トラック専用 サイドビュー・カメラシステム	SV-700CS	セット	
		SV-900CS	セット	
		SV-1000CS	セット	
ORLACO	コーナーアイカメラセット (Corner Eye Camera Set)	0400040	セット	
クラリオン	カラーモニター	CJ-5600*-*	モニター単体	
		CJ-5605*-*	モニター単体	
		CJ-7000*-*	モニター単体	
		CJ-7100*-*	モニター単体	
		CJ-7300*-*	モニター単体	
		CJ-7600*-*	モニター単体	
		CJ-981*-*	モニター単体	
	車載用側方モニター	CJ-7620*-*	モニター単体	
	側方確認カメラ	CC-1060*-*	カメラ単体	
		CC-1601*-*	カメラ単体	
		CC-3000*-*	カメラ単体	
		CC-6100*-*	カメラ単体	
		CC-6110*-*	カメラ単体	
		CC-6500*-*	カメラ単体	
		CC-6600*-*	カメラ単体	
		CC-6601*-*	カメラ単体	
	安全側方確認カメラ	CC-6650*-*	カメラ単体	
		CC-1065*-*	カメラ単体	
		CC-6352*-*	カメラ単体	
	CBC	GANZ AUTOMOTIVE バックカメラシステム(1CH)	ZMC1-SQH44N-25	セット
ZMC1-SQH44N-32			セット	
ZMC1-RVC37-SQH44N			セット	
ZMC0-RVC27-SQ44N			カメラ単体	
ZMC0-SQH44N			カメラ単体	
GANZ AUTOMOTIVE バックカメラシステム(2CH)		ZMC2-SQH44N-25	セット	
		ZMC2-SQH44N-32	セット	
		ZMC2-SQH44SN-25	セット	
		ZMC2-SQH44SN-32	セット	
GANZ AUTOMOTIVE バックカメラシステム(3CH以上)		ZMC1-RVC27-SQ44N	セット	
スカニアジャパン	コーナーアイカメラキット	2473496	セット	
	フロントビューシステムキット	2545701	セット	
	フロントアンドリアビューシステムキット	2545703	セット	

(注1) 型式の *印 には、任意の英数字が入ります。

(注2) 型式欄中に「モニター単体」の記載がある機種は、モニター及び側方カメラ同時導入でなければ助成対象となりません。なお、「カメラ単体」の記載がある機種は、モニター装着済み車両へ後付け装着の場合に限り、側方カメラ単体の導入でも助成対象となります。

装置メーカー名	装置名称	型式(注1)		備考
樋屋ヤック	バックモニターセット	XC-M9SA	セット	
		XC-M9MA	セット	
		XC-M9LA	セット	
		XC-M9XA	セット	
		XC-M9YA	セット	
		XC-M9S	セット	
		XC-M9M	セット	
		XC-M9L	セット	
		XC-M9X	セット	
		XC-M9Y	セット	
	カメラ&7インチモニターセット	XC-M1*	セット	*には、S,M,L,X,Yのいずれかが入る。
		XC-M1*A	セット	*には、S,M,L,X,Yのいずれかが入る。 末尾のAは、ルームミラー取り付けブラケット付き。
		XC-M2*	セット	*には、S,M,L,X,Yのいずれかが入る。
		XC-M2*A	セット	*には、S,M,L,X,Yのいずれかが入る。 末尾のAは、ルームミラー取り付けブラケット付き。
カメラ&7インチモニターセット	XC-M1	カメラ単体	XC-M2*又はXC-M2*Aの導入時における側方カメラ増設時に限る。	
	XC-M9	カメラ単体	XC-M2*又はXC-M2*Aの導入時における側方カメラ増設時に限る。	
日本ビューテック	ナイスビューモニター 2カメラシステムキット	VH-S20/2	セット	
	ナイスビューモニター カメラ増設キット	VH-S20/P2	セット	
	カラーモニター	VH-M20	モニター単体	
	カメラ単体	VW-C20W	カメラ単体	
		VH-C20W	カメラ単体	
		VH-C30W	カメラ単体	
		VH-SC20W	カメラ単体	
		VH-SC30W	カメラ単体	
		VH-CN20	カメラ単体	
VP-C10W-5	カメラ単体			
パーマンコーポレーション	バック・カメラ CMOSカメラサイドカメラ用ステーセット	CR32WB	カメラ単体	PRM745,PRM74Sオプションカメラ
	バック・カメラ	PRM74S	セット	
日野自動車	モニターディスプレイ	86110-E0081	モニター単体	
		CJ-7620J	モニター単体	
		CJ-7620J-A	モニター単体	
	左カメラ	86790-E0050	カメラ単体	
		CC-6100*	カメラ単体	
		CC-6100*-*	カメラ単体	

(注1) 型式の *印 には、任意の英数字が入ります。

(注2) 型式欄中に「モニター単体」の記載がある機種は、モニター及び側方カメラ同時導入でなければ助成対象となりません。なお、「カメラ単体」の記載がある機種は、モニター装着済み車両へ後付け装着の場合に限り、側方カメラ単体の導入でも助成対象となります。

装置メーカー名	装置名称	型式(注1)		備考
三菱電機	カービジョン ルームミラー型モニター	CM-6000	モニター単体	
		CM-7200	モニター単体	
		CM-7200A	モニター単体	
		CM-7210	モニター単体	
		CM-7220	モニター単体	
		CM-7230	モニター単体	
		CM-6010	モニター単体	
		CM-6020	モニター単体	
	車両用安全確認カメラシステム	C-4010A	カメラ単体	
		C-4010	カメラ単体	
C-5000		カメラ単体		
菱和	CAR VISION LCDカラーモニター	CM6010R	モニター単体	
		CM6020R	モニター単体	
		CM7220R	モニター単体	
		CM7230R	モニター単体	
	CAR VISION カラーカメラ	C4010R	カメラ単体	
		C5000R	カメラ単体	

(注1) 型式の *印 には、任意の英数字が入ります。

(注2) 型式欄中に「モニター単体」の記載がある機種は、モニター及び側方カメラ同時導入でなければ助成対象となりません。なお、「カメラ単体」の記載がある機種は、モニター装着済み車両へ後付け装着の場合に限り、側方カメラ単体の導入でも助成対象となります。

一般社団法人大阪府トラック協会 会長 殿

〒

住 所

事業者名

代表者名

⑩

電話番号

担当者名

※印鑑は貴社印(丸印)を押印してください

2019年度 後方視野確認支援装置等導入促進助成金交付申請書(兼 誓約書)

弊社車両に導入の後方視野確認支援装置等について、下記のとおり助成申請いたします。

なお、装置等の導入に対して、国の助成金交付申請を行わない(行っていない)ことをここに誓います

記

1. 助成金申請額 _____ 円(※様式2の助成金額合計①と同額とする)

(車両__台分 後方視野確認支援装置__装置 側方視野確認支援装置__装置)

2. 助成金振込先口座

金融機関名_____ 支店名_____

口座種別(当座・普通) 口座番号_____

フリガナ
口座名義_____

〈必要書類〉(※ 詳細は別紙案内をご覧ください)

- ① 後方視野確認支援装置等導入助成金申請内訳書(様式2)
- ② 後方視野確認支援装置等 装着証明書(様式3)
- ③ 暴力団排除の誓約書(様式4)
- ←年度内に他の助成金申請で暴力団排除の誓約書を提出済の場合はここにチェックを入れてください。
- ④ 請求書の写し(※新車導入に装着の場合は車両見積書の写し、機器をリース・割賦契約の場合は機器見積書の写し)
- ⑤ 領収書の写し(振込み明細書等でも可)またはリース契約・割賦契約の場合は契約書の写し(契約書に車番等の記載がない場合は物件受領証・リース自動車検収完了証等の写しも添付して下さい)
- ⑥ 装着車両の自動車検査証の写し(有効期限内のもの)
- ⑦ トレーラー装着時の誓約書(様式5) ※トレーラーに装着された方のみ。

後方視野確認支援装置等導入助成金申請内訳書

事業者名

No.	装着車両登録番号	後方視野装置記入欄				側方視野装置記入欄				装着年月日
		装置メーカー名	モニター/カメラ型式 (一体型は型式名のみを記入)	本体購入価格 (消費税・工賃 抜きの価格)	助成金額 ※購入価格の1/2 (上限4万円)	装置メーカー名	モニター/カメラ型式 (一体型は型式名のみを記入)	本体購入価格 (消費税・工賃 抜きの価格)	助成金額 ※購入価格の1/2 (上限1万円)	
例1	大阪(和泉) 800あXXXX ないわ・堺	市光工業㈱	ST-990GG/XC-400A	〇〇,〇〇〇円	▲▲,▲▲▲円	-	-	円	円	2019年4月1日
例2	大阪(和泉) 800かXXXX ないわ・堺	㈱日本ヴェテック	TKV-S20	〇〇,〇〇〇円	▲▲,▲▲▲円	-	-	円	円	2019年4月1日
例3	大阪(和泉) 800うXXXX ないわ・堺	クラリオン㈱	CJ-7600/CC-6500	〇〇,〇〇〇円	▲▲,▲▲▲円	クラリオン㈱	CC-6500	××,×××円	△△,△△△円	2019年4月2日
例4	大阪(和泉) 800おXXXX ないわ・堺	-	-	円	円	三菱電機㈱	C-5000	××,×××円	△△,△△△円	2019年4月2日
1	大阪(和泉) ないわ・堺			円	円			円	円	年 月 日
2	大阪(和泉) ないわ・堺			円	円			円	円	年 月 日
3	大阪(和泉) ないわ・堺			円	円			円	円	年 月 日
4	大阪(和泉) ないわ・堺			円	円			円	円	年 月 日
5	大阪(和泉) ないわ・堺			円	円			円	円	年 月 日
6	大阪(和泉) ないわ・堺			円	円			円	円	年 月 日
7	大阪(和泉) ないわ・堺			円	円			円	円	年 月 日
8	大阪(和泉) ないわ・堺			円	円			円	円	年 月 日
9	大阪(和泉) ないわ・堺			円	円			円	円	年 月 日
10	大阪(和泉) ないわ・堺			円	円			円	円	年 月 日
11	大阪(和泉) ないわ・堺			円	円			円	円	年 月 日
12	大阪(和泉) ないわ・堺			円	円			円	円	年 月 日
13	大阪(和泉) ないわ・堺			円	円			円	円	年 月 日
14	大阪(和泉) ないわ・堺			円	円			円	円	年 月 日
15	大阪(和泉) ないわ・堺			円	円			円	円	年 月 日
助成金額合計① (後方視野装置助成金額+側方視野装置助成金額)										
円										

※装置型式等は正確に記載して下さい。(助成対象装置一覧参照)

※助成対象装置一覧で「モニター単体」又は「カメラ単体」と記載のある機種については、両方を記載して下さい。なお、既存の後方視野支援装置に側方カメラ単体を後付け装着した場合は助成対象となります。

※例1はモニターとカメラの両方を記載が必要な機種を導入した場合。例2はモニターとカメラが一体型(対象機種一覧のセットと標記している機種)を導入した場合。

例3は後方・側方両方を導入した場合、この場合は1モニターに2カメラを機種を導入した場合。例4は既存の後方視野確認装置に側方カメラのみを導入した場合。

※市光工業製モニター型式につきましては、「ST-000シリーズ」等の記載ではなく詳細な品番を記載して下さい。請求書及び見積書にも同様の記載をして下さい。

一般社団法人大阪府トラック協会
会 長 殿

後方視野確認支援装置等 装着証明書

下記事業所保有の車両に対し、下表のとおり当社が安全装置（後方視野確認支援装置等）を装着したことを証明いたします。

【導入事業所】

(装着証明者) ※印鑑は責社印(丸印)を押印してください。

事業者名:

所在地:

電話番号:

事業者名:

代表者名:

印

【装着車両一覧】

No.	装着車両番号	後方視野装置記入欄		側方視野装置記入欄		装着年月日
		装置メーカー名	モニター/カメラ型式 (一体型は型式名のみを記入)	装置メーカー名	モニター/カメラ型式 (一体型は型式名のみを記入)	
例1	(大阪) (和泉) なにわ・堺) 800あXXXX	市光工業(株)	ST-990GG/XC-400A	-	-	2019年 4月 1日
例2	(大阪) (和泉) なにわ・堺) 800かXXXX	(株)日本ヴェューテック	TKV-S20	-	-	2019年 4月 1日
例3	(大阪) (和泉) (なにわ・堺) 800うXXXX	クラリオン(株)	CJ-7600/CC-6500	クラリオン(株)	CC-6500	2019年 4月 2日
例4	(大阪) (和泉) (なにわ・堺) 800おXXXX	-	-	三菱電機(株)	C-5000	2019年 4月 3日
1	(大阪) (和泉) なにわ・堺)					年 月 日
2	(大阪) (和泉) なにわ・堺)					年 月 日
3	(大阪) (和泉) なにわ・堺)					年 月 日
4	(大阪) (和泉) なにわ・堺)					年 月 日
5	(大阪) (和泉) なにわ・堺)					年 月 日
6	(大阪) (和泉) なにわ・堺)					年 月 日
7	(大阪) (和泉) なにわ・堺)					年 月 日
8	(大阪) (和泉) なにわ・堺)					年 月 日
9	(大阪) (和泉) なにわ・堺)					年 月 日
10	(大阪) (和泉) なにわ・堺)					年 月 日
11	(大阪) (和泉) なにわ・堺)					年 月 日
12	(大阪) (和泉) なにわ・堺)					年 月 日
13	(大阪) (和泉) なにわ・堺)					年 月 日
14	(大阪) (和泉) なにわ・堺)					年 月 日
15	(大阪) (和泉) なにわ・堺)					年 月 日

※装置型式等は助成対象装置一覧参照のうえ、正確に記載して頂き、証明書類のため修正液等は使用しないでください。

※助成対象装置一覧で「モニター単体」又は「カメラ単体」と記載のある機種については、両方を記載して下さい。なお、既存の後方視野支援装置に側方カメラ単体を後付け装着した場合も助成対象となります。

※市光工業製モニター一体型につきましては、「ST-000シリーズ」等の記載ではなく詳細な品番を記載して下さい。請求書及び見積書にも同様の記載をして下さい。

※例1はモニターとカメラの両方を記載が必要な機種を導入した場合。例2はモニターとカメラが一体型(対象機種一覧のセットと標記している機種)を導入した場合。例3は後方・側方両方を導入した場合、この場合は1モニターに2カメラを機種を導入した場合。例4は既存の後方視野確認装置に側方カメラのみを導入した場合。

(様 式 4)

年 月 日

一般社団法人大阪府トラック協会
会 長 殿

住 所

会社名

代表者

⑩

誓 約 書

貴協会が大阪府運輸事業振興助成補助金を活用して行なう事業に利用を申込むにあたり、私（当団体）は下記の事項に該当しないこと、また下記の事項に該当することになった場合は受け取った同補助金を全額返金することを誓約いたします。

記

1. 暴力団（暴力団員による不当な行為の防止等に関する法律第2条第2号に規定する「暴力団」をいう）
2. 暴力団員（暴力団員による不当な行為の防止等に関する法律第2条第6号に規定する「暴力団」をいう）
3. 暴力団密接関係者（大阪府暴力団排除条例第2条第4号に規定する「暴力団密接関係者」をいう）
4. 法人にあっては罰金の刑、個人にあっては禁錮以上の刑に処せられ、その執行を終わり、又はその執行を受けることがなくなった日から1年を経過しない者
5. 公正取引委員会から私的独占の禁止および公正取引の確保に関する法律第49条第1項に規定する排除措置命令又は同法第50条第1項に規定する納付命令を受け、その必要な措置が完了した日又はその納付が完了した日から1年を経過しない者

捨印

(様 式 5)

年 月 日

一般社団法人大阪府トラック協会
会 長 殿

住 所

事業者名

代表者名

印

※印鑑は貴社印（丸印）を押印して下さい

トレーラー装着時の誓約書

弊社は、下記の車両以外にモニターとカメラを装着し使用いたしません。

なお、装置メーカーおよび型式名、装着年月日は別紙様式 2、様式 3 のとおりになります。

記

●装着車両一覧

No.	ヘッド車番	トレーラー車番
1		
2		
3		
4		
5		
6		
7		
8		
9		
10		
11		
12		
13		
14		
15		

※トレーラーに装着された方のみ。ヘッドにモニター、シャーシにカメラを取り付けられた方は添付して下さい。

以 上

通 報

大ト協第38号
2019年5月

各 位

一般社団法人大阪府トラック協会
会長 辻 卓 史

2019年度 ドライブレコーダ機器導入にかかる助成について (ご案内)

時下、ますますご清祥のこととお喜び申し上げます。

平素は、当協会運営に格別のご理解とご協力を賜り誠にありがとうございます。

さて、当協会ではドライブレコーダの普及促進を支援するため、みだしの機器を導入する際の費用の一部助成を実施いたします。

つきましては、以下の要領をご参照のうえご利用いただきますようご案内申し上げます。

記

1. 募集期間

2019年4月1日(月) ～ 2020年2月28日(金)

※上記期間内であっても助成予算枠に達した時点で受付を終了させていただきますので、予めご承知おきくださいますようお願い申し上げます。**(終了の際は大ト協ホームページ TOPICS 欄にてご案内)**

2. 助成額・上限台数

1台あたり機器の本体購入価格の1/2、最大4万円(消費税・取付工賃等は助成対象外)とし、**1事業者あたり15台を上限とする。**

3. 助成対象機器

(公社)全日本トラック協会の定めるドライブレコーダ車載器

別紙 2019年度助成対象機器一覧をご覧ください。(追加・変更等は随時ホームページにて更新し、トラック広報の翌月号でもご案内)

4. 助成条件(すべてに該当する必要があります)

- 大阪府下の貨物運送事業者が、自社で保有する営業用貨物車両(大阪・和泉・なにわ・堺)に取り付ける場合であること。(自家用車、軽自動車を除く)
- **国の補助金が交付された(交付申請を行なう)機器については重複助成いたしません。**
- 賃貸借・中古機器等は助成いたしません。

- 2019年4月1日以降、装着・支払いをした機器を助成対象とします。(新車の場合は登録日が2019年4月1日以降のもの)
- 車線逸脱警報・ふらつき運転警報等のASV機能を持ち合わせたドライブレコーダ機器について、先進安全自動車(ASV)導入助成との重複助成はいたしません。

5. 必要書類 (郵送可)

- ① 2019年度 ドライブレコーダ導入助成金交付申請書(兼 誓約書) (様式1)
- ② ドライブレコーダ導入助成金申請内訳書 (様式2)
- ③ ドライブレコーダ機器 装着証明書 (様式3)
※スマートフォン活用型については、内容のわかる書類
- ④ 暴力団排除の誓約書 (様式4)
※2019年度中に他の助成事業を利用の際に、すでにご提出いただければ提出不要
- ⑤ 請求書の写し (※新車導入に装着の場合は車両見積書の写し、機器をリース・割賦契約の場合は機器見積書の写し)
※必ず購入機器の型式・税抜き本体価格(工賃を除く)が明記されたもの。
※領収書と金額が必ず一致すること。(請求書が複数にわたる場合は領収額に合致するよう、全ての写しを添付して下さい。)
※機器のみの購入で、値引きの表記がされている場合、値引き後の本体価格が明確に確認できる必要があります。(例えば、値引きが本体にかかっておらず工賃からの値引きである場合は「工賃値引き」等の表記である必要があります)
- ⑥ 領収書の写し(振込み明細書等でも可) または、リース契約・割賦契約の場合は契約書の写し
※領収日が2019年4月1日以降のもの。(手形の場合は手形決済日が2020年3月末までのもの) ※余白部分に手形決済日を書き添えて下さい
※割賦販売契約書・リース契約書で、契約日・契約期間・車両番号等の詳細が確認できない場合は、必ず物件受領証・リース自動車検収完了証等の写しも添付してください。
※通帳のコピーは不可
※振り込み明細書等については振込先・振込元・振込日・振込額が確認できるもの。
(助成申請に係る該当箇所以外の黒塗りは可ですが、該当箇所のみを切り貼り等加工されたものは不可)
- ⑦ 装着車両の自動車検査証の写し(助成申請日において有効期限内のもの)

※申請後に FAX やお電話での内容照会や写しのご返却・ご提示は致しかねますので、必ず事前に各社にて控えをお取りください。

※記入を訂正する際、修正液等は使用しないでください。

※同時に他の助成金申請をする場合、見積書・請求書・領収証・割賦販売契約書・リース契約書・車検証のそれぞれの写しは申請する助成金ごとすべてに添付してください。

6. 申請ならびにお問い合わせ先

〒536-0014 大阪市城東区鳴野西2-11-2

(一社)大阪府トラック協会 交通・環境部 宛

お問合せ電話番号 (06) 6965-4033

7. 注意事項

- 1台でEMS機能とドライブレコーダ機能を備えている機種で、別紙の助成対象機種一覧表（運行管理連携型）で○印がついている機種については、EMS機器としても助成いたします。別途、EMS機器助成の申請を行なってください。（助成申請の受付を終了している場合もございますのでホームページをご確認ください）
- 助成申請は、機器の装着完了後およびお支払い完了後（リース契約・割賦契約の場合は契約完了後）となります。（助成金の枠取りはいたしません）
- 助成申請は申請書類に不備・不足がない状態で、当協会にて受け付けた時点での受理となります。助成終了時点で書類が到着していない場合や（郵送中等）、終了時点において郵送による申請等で当協会にてお預かりしている書類に不備・不足があり受理となっていない場合は受付できません。
- 助成を利用された機器を使用して実際に得られたヒヤリハット映像や事故の映像について提供を求める場合がございます。

簡易型ドライブレコーダー一覧

2019年4月1日現在
(50音順)

機器メーカー名	機器名称	型式	備考
ITSグリッド	スマーティクスアイ	PSE-3010	
	スマートアイ	PSE-1020	
		PSE-7010	
青木製作所	フルタイムHDDドライブレコーダー	AMEX-A04HDTR	
	フォーマットフリー・2カメラ対応ドライブレコーダー	AMEX-A05TR	
アサヒリサーチ	Driveman TR-1	TR-1	
	Driveman GP-T1	GP-T1	
	Driveman T1080GS	T1080GS	
	Driveman T1080s α	T1080s α	
	ドライブレコーダ	Driveman TR-2	
綾瀬設備工業	CAR DVR ST-102DA	ST-102DA	
アヤリーシステム	ドライブレコーダー「DIMO」	TM-201A	
アルファ・デポ	単眼タイプドライブレコーダー	VD-1500G8	
		VD-1500MG Pro	
	2カメラタイプドライブレコーダー	VD-1600HD Pro	※標準は1カメラ
		VD-7000W Pro	
	2カメラタイプドライブレコーダー	MT3500BL	
	2カメラタイプドライブレコーダー	X9DC	
業務用2ch対応ドライブレコーダー	VD-8500WHG Pro		
イーテック	JANUS	GN-100	※WiFi対応
		GW-200	
	NEXTV2 HD	N-2HD	
エコモット	PDrive	MVTZ-100	
		MVTZ-100NET	※別途通信契約要
NPシステム開発	ドライブレコーダー 本体	NDR-200	
エフ・アール・シー	FOCUSAVOR	FC-77DRT	
		FC-708DRT	
	ドライブレコーダー	NX-DR201DRT	
		NX-GigaDRT	
エムアンドケイ	風神雷神	FU-JIN, RAIJIN	
クリューシステムズ	UVC1000	UVC1000-3G-WRG	※別途専用Webサイト利用料要 (3G通信費含む)
		UVC1000-SDT-WRG	※別途専用Webサイト利用料要
		UVC1000-WiFi-WRG	
ケイティアール	ITB-100HDH	ITB-100HDH	

機器メーカー名	機器名称	型式	備考
コムテック	i-safe simple GPS	DC-DR411(T)	
	i-safe simple2 GPS	DC-DR510(T)	
		DC-DR511(T)	
	i-safe Separate	DC-DR430(T)	
	i-safe simple3	DC-DR531(T)	
	i-safe simple4	DC-DR651(T)	
JK TECH	ドライブレコーダー	S-2500	
		S-3300	
ジェットイノウエ	DVR-NEO	GE-12GPS	
	TEAM SMART RECORDER	JSN-02GPS	
		592872 TSR-T1	H31.4月廃止
		592803 TSR-T2	
		TSR-T3GPS	
		TSR-TAT2GPS	
		TSR-T5WiFi (592817)	
YM-201GH(592773)	H31.4月追加		
シルバーアイ	2カメラセパレートドライブレコーダー	DR-1200J	
	ドライブレコーダ	DR-210WH	
		STM-101	
		STM-102	
		STM-102BC	
セラヴィ	ドライブレコーダー-CARPA-10H	CARPA-10H	
	ドライブレコーダー-CARPA-11H	CARPA-11H	
セルスター工業	Dvr-GALUDA	TR-17	
		TR-250	
		TR-260	
		TR-290	
	ドライブレコーダ	TR-31	H31.4月追加
		TR-350	
		TR-360	
		TR-390	
		TR-570	
		TR-610	
		TR-670	
		TR-690	
		TR-750	
		TR-790	
匠技研	ドライブレコーダー	TK-V2-HD1	
TCL	スマートレコ HD+	WHSR-3219	
	スマートレコTouch Urban	WHSR-3619	
	スマートレコTouch i	WHSR-4109	

機器メーカー名	機器名称	型式	備考
トム通信工業	ドライブレコーダー	TM-V731A12-T1	
トワード	Eco-SAM/DR	SJ-X26D	
Nauto Japan	ナウト車載器	NAUT02	H31.4月追加
日商エレクトロニクス	くるま-i	MVT-100NET	
日本ビューテック	1カメラ用ドライブレコーダー	VF-DVR-001	
	小太郎4ch	VHR-400M	
	撮太郎	VF-DVR-202	H31.4月追加
ノーティス	リスク分析型ドライブレコーダー	LNP-1000	
ピー・エス・ディー	DRIVE-ONE HD-T	DRIVE-ONE HD-T	
	DRIVE-ONE MINI-T	DRIVE-ONE MINI-T	
ビューテック	FirstView	V1HD	
富士ソフト	B8HD	B8HD	
	B8HD2	B8HD2	
ホワイトハウス	スマートレコ	WHSR-231	
	スマートレコHD	WHSR-321	
ユピテル	トラック法人専用ドライブレコーダー	BU-DR R605T	
		BU-DR HD630T	
レコディアジャパン	レコディアUシリーズ(1チャンネル)	U1HD-T	
	レコディアUシリーズ(2チャンネル)	U2HD-T	
	レコディアVシリーズ(1チャンネル)	V1HD-T	
	レコディアVシリーズ(2チャンネル)	V2HD-T	
ワーテックス	XDR-2CAM-KG	XDR-2CAM-KG-B	
	XDR-55KG	XDR-55KG-B	
	XDR-66KG	XDR-66KG-B	
	XLDR-501G&E	XLDR-501G&E-B	
	XLDR-ADAS	XLDR-ADAS-B	
		XLDR-ADAS-IR-B	
		XLDR-ADAS-R-B	
	XLDR-L2	XLDR-L2KG-B	
		XLDR-L2KG-IR-B	
		XLDR-L2KG-R-B	
XLDR-L3	XLDR-L3KG-B		

標準型ドライブレコーダー一覧

2019年4月1日現在
(50音順)

機器メーカー名	機器名称	型式	デジタコ 一体型	備考
アイ・シー・エル	ドライブレコーダー	IDR-1100		※ビューアソフト別売 ※「IDR-1100C」はシガーソケットタイプなので選定対象外
		IDR-1200		※別途専用ソフト要
		IDR-2100		※ビューアソフト別売
市光工業	SAFETY VISION	STR-100		
	ドライブレコーダー一体型7型液晶モニター	STR-200N		※別途専用ソフト要
中日諏訪オプト電子 ファインフィットデザ インカンパニー	Tough More-Eye	THD-102T		
		THD-402T		
	Tough More-Eye S	THD-403S		
KYBトロンデュール	クルマメ	DRE-120		H31.4月廃止
		DRE-401		H31.4月廃止
光英システム	ドライブレコーダーK110	K110		
JK TECH	ドライブレコーダー	S-DBX		
シルバーアイ	ドライブレコーダー	STX-001		
タカラ物流システム	ドライブレコーダーTBR	TBR-200		
デンソーテン	OBVIOUSレコーダー	DRU-4010(S)-DR		※専用ソフト 「画像解析ソフト」使用時に対応
		DRD-4020(S)-DR	自TD II-36	
		DRU-5010(S)-DR		※ドライブレコーダー管理ソフト要 (エコ安全運転支援ソフト無し)
		DRD-5020(S)-DR	自TD II-64	
東海クラリオン	2カメラ通信ドライブレコーダー	CL-2CM		
	GPS搭載8カメラドライブレコーダー	CL-8CM		
		CL-8CM II		※カメラ別途購入要 (複数種から選択)
	安全運転支援機能+ドライブレコーダー	DS-3002J		
		DS-5012J		
	2カメラ対応ドライブレコーダー	TX2000		
日本ヴェーテック	録太郎-8HD	VHR-801HD		※カメラ・SSDは別途購入要 (複数種から選択)
ノーティス	リスク分析型ドライブレコーダー	LNP-1000-SP1		※「映像クリップソフト(Stn)」 使用時に対応
パイオニア	ドライブレコーダー	ND-DVR30-B		
		VREC-DH700-B		
フタバシステム	ドライブレコーダーF-Drive	H720		
矢崎エナジー システム	YAZAC-eye2	YEYE2ホンタイTR		
	YAZAC-eye2L	YEYE2LホンタイTR		

機器メーカー名	機器名称	型式	デジタル 一体型	備考
ユピテル	トラック法人専用ドライブレコーダー	BU-DR R615T		
		BU-DR HD635T		
ワーテックス	XDR-2CAM-HG	XDR-2CAM-HG-B		
	XDR-55HG	XDR-55HG-B		
	XDR-66HG	XDR-66HG-B		
	XLDR-801	XLDR-801-B		

運行管理連携型ドライブレコーダー一覧

2019年4月1日現在
(50音順)

機器メーカー名	機器名称	型式	デジタコ 一体型	EMS機器助成 対象機種(別 途申請要)	備考
アイ・シー・エル	ドライブレコーダー	IDR-1100M			※デジタコ連動(いすゞ自動車製) MIMAMORI(自TDⅡ-6または-44)要
		IDR-1200M			※デジタコ連動(いすゞ自動車製)みま もり(自TDⅡ-6、または-44)要
ITSグリッド	スマートアイ	PSE-1010			
	スマーティクスアイ	PSE-3010A			※別途解析ソフト契約必要
あきば商会	タコドラ	MAS-A1DR	自TDⅡ-28	○	
市光工業	通信機能付きドライブレコーダー一体型7型液晶モニター	STR-200T			※別途専用ソフト要、通信契約要
NPシステム開発	ドライブレコーダー	NDR-200P			
	ドライブレコーダー本体	NDR-180P			※別途専用ソフト要
		NDR-210P			※後退時バック映像切替録画 対応
	e-Tacho	NET-380	自TDⅡ-48	○	※別途専用ソフト要
		NET-580	自TDⅡ-49	○	
NET-780		自TDⅡ-75	○	※別途専用ソフト要、別途クラウド 契約要	
エムモビリティ	SKYEYEDMS	RYKCC-101			※別途クラウド契約要
		RYK-CC201	自TDⅡ-67	○	
クリューシステムズ	UVC1000	UVC1000-3G-WRG-S			※別途専用Webサイト利用料要 (3G通信費含む)
		UVC1000-SDT-WRG-S			※別途専用Webサイト利用料要
		UVC1000-WiFi-WRG-S			
光英システム	ドライブレコーダK100	K100			※別途 自TDⅡ-14および K250との組み合わせが必要
中日諏訪オプト 電子ファイン フィットデザイン	Tough More-Eye S	THD-403N			
	タフモアイX	THD-501X			※デジタコ(自TDⅡ-39)要
データ・テック	SRVideo	M68			
	SRDigitacho+	M603DR (M603+M608)			※デジタコ(M603 自TDⅡ-11) とのセット
	SRVDigitacho	M610	自TDⅡ-27	○	
	SRVDigitacho N	M612	自TDⅡ-37	○	※別途専用ソフト要 (クラウドサービス利用可)
	SRConnect	M619	自TDⅡ-54	○	
デンソー	ドライビングパートナー	DDD-100-DR	自TDⅡ-18	○	
	ドライブレコーダー	DN-PROⅢ			※Microsoft EXCEL要
	DN-magic PREMIUM/D	FV71D1WDD	自TDⅡ-53	○	※カメラ別途購入要 (複数種から選択)
デンソーセールス	ドライブレコーダー	DN-PROⅣ			

機器メーカー名	機器名称	型式	デジタコ一体型	EMS機器助成対象機種(別途申請要)	備考
デンソーテン	G500Lite	DRU-T500		○	※DCM-T500、ICR-T500を あわせて購入していることを確認
	OBVIOUSレコーダー	DRU-4010(E)-DR			※専用ソフト 「エコ安全運転支援ソフト」 使用時に対応
		DRD-4020(E)-DR	自TDⅡ-36	○	
		DRU-5010(E)-DR		○	※ドライブレコーダー管理ソフト およびエコ安全運転支援ソフト要
DRD-5020(E)-DR	自TDⅡ-64	○			
東海クラリオン	ドライブレコーダー一体型デジタル式運行記録計	CRX3008T	自TDⅡ-80		カメラ別途購入要(複数種から選択)
	2カメラ対応ドライブレコーダー	TX2000-SA			別途クラウド契約要
東信電気	クピレ	DT-1			
ドコマップジャパン	通信ドライブレコーダー	TMX-DM02-VA(D)			H31.4月追加
ドコモ・システムズ	docoですcar 通信型ドライブレコーダー	THD-501DS			
トム通信工業	ドライブレコーダー	TM-V740A01			
ドライブ・カメラ	WitnessⅢ	WN-WITNESS3			
	WITNESS-LIGHTⅢ	WN-LT3			
	通信型ドライブレコーダー SAMLY	SY-SAMLY			※別途クラウドサービス契約必要 通常セット型式(SY-SAMLY-G)、モ ービルアイ連動セット型式(SY-SAMLY- MIG)
	通信型ドライブレコーダー SAMLYⅡ	SY2-SAMLY			別途専用ソフト要、Webサービス要、カ メラ別売
	WITNESSⅣ	WN4-WITNESS			別途専用ソフト要、Webサービス要、カ メラ別売
日本電気	くるみえドライブレコーダー(SD型)	F100-000005-B02			※別途インターネットサービス契約 必要 H30.4月型番変更 旧型番:F100-000005-K02
	くるみえドライブレコーダー(通信型)	F100-000005-B04			H30.4月型番変更 旧型番:F100-000005-K04
ノーティス	リスク分析型ドライブレコーダー	LNP-1000-SP1			※「運転日報管理システム+映像 クリップソフト(Stn)」使用時に対応
パイオニア	ドライブレコーダー	TMX-DM02-VA			
ビューテック	FirstView(ファーストビュー)	V2HD			※デジタコ連動要(ステック社製 DTU-1:自TDⅡ-32)
富士ソフト	FS04DVRHMR	FS04DVRHMR			
富士通	DTS-C1D(ネットワーク型車載ステーション)ドラレコ内蔵	FV7100C1D	自TDⅡ-21	○	
	DTS-C1MD(ネットワーク型車載ステーション)ドラレコ内蔵	FV7100C1MD	自TDⅡ-23	○	
	DTS-C1XD(ネットワーク型車載ステーション)ドラレコ内蔵	FV7100C1XD	自TDⅡ-24	○	
	DTS-C1DA(ネットワーク型車載ステーション)ドラレコ内蔵	FV710C1DA	自TDⅡ-35	○	※別途通信契約要
	DTS-C1DW(無線LAN型車載ステーション)ドラレコ内蔵	FV710C1DW	自TDⅡ-35	○	※無線LAN対応 ※別途専用ソフト要
	DTS-C1MDA(ネットワーク型車載ステーション)ドラレコ内蔵	FV710C1MDA	自TDⅡ-35	○	
	DTS-C1XDA(ネットワーク型車載ステーション)ドラレコ内蔵	FV710C1XDA	自TDⅡ-35	○	
	DTS-D1D ドラレコ内蔵	FV710D1D	自TDⅡ-53	○	※別途通信契約要
	DTS-D1MD ドラレコ内蔵	FV710D1MD	自TDⅡ-53	○	※別途通信契約要

機器メーカー名	機器名称	型式	デジタコ 一体型	EMS機器助成 対象機種(別 途申請要)	備考
堀場製作所	ドライブレコーダー	DR-5300GPS			
		DRT-7300			※別途システム使用料又は 専用ソフト要
		DRT-7300A			
		DRT-7300F			※別途通信契約要
		DR-9100			
		DR-9100A			
		DR-9100C			
		DR-9100F			
	ドライブレコーダー機能 付きデジタルタコグラフ	DRT-7100	自TDⅡ-34	○	※別途システム使用料又は 専用ソフト要
		DRT-7100A	自TDⅡ-34	○	
		DRT-7100F	自TDⅡ-34	○	※別途通信契約要
		DRT-7100-S	自TDⅡ-34		
三菱ふそう トラック・バス	エコフリートPRO-DR	QZ064680A (M602+M608)			※デジタコ(QZ064660A 自TDⅡ-10)とのセット
メルモ	i-Reco.	IR-2000			
モバイルリンク	C-805M	SC800MS	自TDⅡ-72	○	
矢崎エナジー システム	DTG7(カメラセット)	DTG7C	自TDⅡ-58	○	
	YAZAC-eye2E	YEYE2EホンタイTR			
	YAZAC-eye2EL	YEYE2ELホンタイTR			
	YAZAC-eye3	YEYE3セットTR			
	YAZAC-eye3T	YEYE3TセットTR	自TDⅡ-25	○	
	YAZAC-eye3 Lite	YEYE3LiteセットTR			
	YAZAC-eye3 LiteLDW(車線 逸脱／ふらつき運転警 報機能内蔵)	YEYE3LiteLDWセットTR			
	YAZAC-eye3LDW(車線 逸脱／ふらつき運転警 報機能内蔵)	YEYE3LDWセットTR			
	YAZAC-eye3TLDW(車線 逸脱／ふらつき運転警 報機能内蔵)	YEYE3TLDWセットTR	自TDⅡ-25	○	
ワーテックス	XDR-55URG	XDR-55URG-B			
	XDR-66URG	XDR-66URG-B			
	XLDR-1001	XLDR-1001-B			※運転日報等作成のため別途 EXCEL(2007以降)要

スマートフォン活用型ドライブレコーダー一覧

2019年4月1日現在
(50音順)

機器メーカー名	機器名称	型式	備考
パイ・アール	Recorder[レコダ]	RCD-001	専用アプリケーション

捨印

(様 式 1)

年 月 日

支 部

一般社団法人大阪府トラック協会 会長 殿

〒 _____
住 所 _____

事業者名 _____

代表者名 _____ (印)

電話番号 _____

担当者名 _____

※印鑑は貴社印（丸印）を押印してください

2019年度 ドライブレコーダ導入助成金交付申請書(兼 誓約書)

弊社車両に導入のドライブレコーダ機器について、下記のとおり助成申請いたします。

なお、機器の導入に対して、国の助成金交付申請を行わない（行っていない）ことをここに誓います

記

1. 助成金申請額 _____ 円 (_____ 台分) ※様式2の助成金額合計①と同額とする

2. 助成金振込先口座

金融機関名 _____ 支店名 _____

口座種別（当座・普通） 口座番号 _____

フリガナ
口座名義 _____

(必要書類) (※ 詳細は別紙案内をご覧ください)

- ① ドライブレコーダ導入助成金申請内訳書 (様式2)
- ② ドライブレコーダ機器 装着証明書 (様式3)
- ③ 暴力団排除の誓約書 (様式4)

←年度内に他の助成金申請で暴力団排除の誓約書を提出済の場合はここにチェックを入れてください。

- ④ 請求書の写し (※新車導入に装着の場合は車両見積書の写し、機器をリース・割賦契約の場合は機器見積書の写し)
- ⑤ 領収書の写し (振込み明細書等でも可) またはリース契約・割賦契約の場合は契約書の写し (契約書に車番等の記載がない場合は物件受領証・リース自動車検収完了証等の写しも添付して下さい)
- ⑥ 装着車両の自動車検査証の写し (有効期限内のもの)

● 助成申請前に必ず各社にて申請書類の控えをお取り頂き、保管して下さい ●

ドライブレコーダ導入助成金申請内訳書

装着車両登録番号	区分 丸をして下さい	機器メーカー名	機器型式	本体価格 税・工賃抜き	助成金額	装着年月日
1 (大阪・和泉・なにわ・堺)	簡・標・運・ス			円	円	年 月 日
2 (大阪・和泉・なにわ・堺)	簡・標・運・ス			円	円	年 月 日
3 (大阪・和泉・なにわ・堺)	簡・標・運・ス			円	円	年 月 日
4 (大阪・和泉・なにわ・堺)	簡・標・運・ス			円	円	年 月 日
5 (大阪・和泉・なにわ・堺)	簡・標・運・ス			円	円	年 月 日
6 (大阪・和泉・なにわ・堺)	簡・標・運・ス			円	円	年 月 日
7 (大阪・和泉・なにわ・堺)	簡・標・運・ス			円	円	年 月 日
8 (大阪・和泉・なにわ・堺)	簡・標・運・ス			円	円	年 月 日
9 (大阪・和泉・なにわ・堺)	簡・標・運・ス			円	円	年 月 日
10 (大阪・和泉・なにわ・堺)	簡・標・運・ス			円	円	年 月 日
11 (大阪・和泉・なにわ・堺)	簡・標・運・ス			円	円	年 月 日
12 (大阪・和泉・なにわ・堺)	簡・標・運・ス			円	円	年 月 日
13 (大阪・和泉・なにわ・堺)	簡・標・運・ス			円	円	年 月 日
14 (大阪・和泉・なにわ・堺)	簡・標・運・ス			円	円	年 月 日
15 (大阪・和泉・なにわ・堺)	簡・標・運・ス			円	円	年 月 日
助成金額合計①					円	

※区分 簡:簡易型、標:標準型、運:運行管理連携型、ス:スマートフォン活用型

※機器メーカー名・型式はドライブレコーダ助成対象機器一覧表に記載のとおり正確にご記入下さい。(EMS一体型の機器の場合でも、EMS機器助成対象機器一覧表と表記が異なる場合があります)

※助成金額は本体購入価格の1/2とし、上限は40,000円です。(請求書・見積書に明記されている金額をご記入下さい)

※コムテック製機器で助成対象機器一覧の型式名の末尾に(T)の表記がある機種については、(T)の表記がない場合は助成対象外となります。(様式3・請求書(新車やリースの場合は見積書)にも明記されている必要があります)



ドライブレコーダ機器 装着証明書

記入日：[年 月 日]

一般社団法人大阪府トラック協会 会 長 殿 当社が下記事業者保有の下表車両に対し、下表のとおり助成対象のドライブレコーダ機器を相違なく正常動作位置に装着し、取り付けが完了していることを証明いたします。 【導入先事業者名】 (貨物運送事業者名) _____	【装着証明事業者】 (販売店等取付事業者) 所在地
	事業者名
	代表者名 Ⓜ ※社印(個人印不可)
	電話番号
	取付担当者名 (連絡先担当者)

【装着車両一覧】

No.	装着車両番号	装着機器		装着年月日
		機器メーカー名	機器型式	
1	(大阪・和泉・なにわ・堺)			年 月 日
2	(大阪・和泉・なにわ・堺)			年 月 日
3	(大阪・和泉・なにわ・堺)			年 月 日
4	(大阪・和泉・なにわ・堺)			年 月 日
5	(大阪・和泉・なにわ・堺)			年 月 日
6	(大阪・和泉・なにわ・堺)			年 月 日
7	(大阪・和泉・なにわ・堺)			年 月 日
8	(大阪・和泉・なにわ・堺)			年 月 日
9	(大阪・和泉・なにわ・堺)			年 月 日
10	(大阪・和泉・なにわ・堺)			年 月 日
11	(大阪・和泉・なにわ・堺)			年 月 日
12	(大阪・和泉・なにわ・堺)			年 月 日
13	(大阪・和泉・なにわ・堺)			年 月 日
14	(大阪・和泉・なにわ・堺)			年 月 日
15	(大阪・和泉・なにわ・堺)			年 月 日

※ディーラー各社・自動車整備工場・販売店等に作成を依頼して下さい。

※機器メーカー名・型式はドライブレコーダ助成対象機器一覧表に記載のとおり正確にご記入ください。
(EMS一体型の機器の場合でも、EMS機器助成対象機器一覧表と表記が異なる場合があります)

※コムテック製機器で助成対象対象機器一覧の型式名の末尾に(T)の表記がある機種については、(T)の表記がない場合は助成対象外となります。(様式2・請求書(新車やリースの場合は見積書)にも明記されている必要があります)

※証明書類につき、修正液等は使用しないで下さい。

※原本を添付して下さい。

(様 式 4)

年 月 日

一般社団法人大阪府トラック協会
会 長 殿

住 所

会社名

代表者

印

誓 約 書

貴協会が大阪府運輸事業振興助成補助金を活用して行なう事業に利用を申込むにあたり、私（当団体）は下記の事項に該当しないこと、また下記の事項に該当することになった場合は受け取った同補助金を全額返金することを誓約いたします。

記

1. 暴力団（暴力団員による不当な行為の防止等に関する法律第2条第2号に規定する「暴力団」をいう）
2. 暴力団員（暴力団員による不当な行為の防止等に関する法律第2条第6号に規定する「暴力団」をいう）
3. 暴力団密接関係者（大阪府暴力団排除条例第2条第4号に規定する「暴力団密接関係者」をいう）
4. 法人にあっては罰金の刑、個人にあっては禁錮以上の刑に処せられ、その執行を終わり、又はその執行を受けることがなくなった日から1年を経過しない者
5. 公正取引委員会から私的独占の禁止および公正取引の確保に関する法律第49条第1項に規定する排除措置命令又は同法第50条第1項に規定する納付命令を受け、その必要な措置が完了した日又はその納付が完了した日から1年を経過しない者

通 報

大ト協第39号
2019年5月

各 位

一般社団法人大阪府トラック協会
会長 辻 卓 史

2019年度 アルコールインターロック装置導入促進助成について (ご案内)

時下、ますますご清祥のこととお喜び申し上げます。

平素は、当協会運営に格別のご理解とご協力を賜わり誠にありがとうございます。

さて、当協会では飲酒運転防止に効果がある「吹込み式アルコールインターロック装置」の取付に対し、その導入経費の一部助成を実施いたします。

つきましては、以下の要領をご参照のうえご利用いただきますようご案内申し上げます。

記

1. 募集期間 2019年4月1日(月)～2020年2月28日(金)

※上記期間内であっても助成予算枠に達した時点で受付を終了させていただきますので、予めご承知おきくださいますようお願い申し上げます。(終了の際は
大ト協ホームページ TOPICS 欄にてご案内)

2. 助成額・上限台数

1装置あたり機器の本体購入価格の1/2、最大5万円(消費税・取付工賃等は助成対象外)とし、1事業者あたり15台を上限とする。

3. 助成対象装置

(公社)全日本トラック協会の定める装置

別紙 2019年度助成対象装置一覧をご覧ください。(追加・変更等は随時ホームページにて更新し、トラック広報の翌月号でもご案内)

4. 助成条件 (すべてに該当する必要があります)

- 大阪府下の貨物運送事業者が、自社で保有する営業用貨物車両(大阪・和泉・なにわ・堺)に導入する場合であること。(自家用車、軽自動車を除く)
- 国の補助金が交付された(交付申請を行なう)装置については重複助成いたしません。

- 賃貸借・中古機器等は助成いたしません。(装置装着済中古車両の購入等を含む)
- **2019年4月1日以降、装着・支払いをした装置を助成対象とします。(新車の場合は登録日が2019年4月1日以降のもの)**

5. 必要書類 (郵送可)

- ① 2019年度アルコールインターロック装置導入促進助成金交付申請書(兼 誓約書) (様式1)
- ② アルコールインターロック装置導入助成金申請内訳書 (様式2)
- ③ アルコールインターロック装置 装着証明書 (様式3)
- ④ 暴力団排除の誓約書 (様式4)
 ※2019年度中に他の助成事業を利用の際に、すでにご提出いただければ提出不要
- ⑤ 請求書の写し (※新車導入に装着の場合は車両の見積書の写し)
※必ず導入機器の型式・税抜き本体価格(工賃を除く)が明記されたもの。
 ※領収書と金額が一致すること。(請求書が複数にわたる場合は領収額に合致するように、全ての写しを添付して下さい。)
- ⑥ 領収書の写し(振込み明細書等でも可) または、リース契約・割賦契約の場合は契約書の写し
 ※領収日が2019年4月1日以降のもの。(手形の場合は手形決済日が2020年3月末までのもの) ※余白部分に手形決済日を書き添えて下さい
※割賦販売契約書・リース契約書で、契約日・契約期間・車両番号等の詳細が確認できない場合は、必ず物件受領証・リース自動車検収完了証等の写しも添付してください。
 ※通帳のコピーは不可
 ※振り込み明細書等については振込先・振込元・振込日・振込額が確認できるもの。(助成申請に係る該当箇所以外の黒塗りは可ですが、該当箇所のみを切り貼り等加工されたものは不可)
- ⑦ 装着車両の自動車検査証の写し(助成申請日において有効期限内のもの)

※申請後に FAX やお電話での内容照会や写しのご返却・ご提示は致しかねますので、必ず事前に各社にて控えをお取りください。

※記入を訂正する際、修正液等は使用しないでください。

※同時に他の助成金申請をする場合、見積書・請求書・領収証・割賦販売契約書・リース契約書・車検証のそれぞれの写しは申請する助成金ごとすべてに添付してください。

6. 申請ならびにお問い合わせ先

〒536-0014 大阪市城東区鳴野西2-11-2

(一社)大阪府トラック協会 交通・環境部 宛

お問合せ電話番号 (06) 6965-4033

7. 注意事項

- 助成申請は、機器の装着完了後およびお支払い完了後（リース契約・割賦契約の場合は契約完了後）となります。（助成金の枠取りはいたしません）
- 助成申請は申請書類に不備・不足がない状態で、当協会に受け付けた時点での受理となります。助成終了時点で書類が到着していない場合や(郵送中等)、終了時点において郵送による申請等で当協会にてお預かりしている書類に不備・不足があり受理となっていない場合は受付できません。

2019年度安全装置等導入促進助成事業対象装置一覧

別添2

2019年4月1日現在

◆呼気吹き込み式アルコールインターロック

装置メーカー名	装置名称	型式	備考
秋田県貿易	アルコ・インターロックPro	FIT228-LC	
東海電子	ALC-ZERO	T-ALC-LK100 (カメラなし、SDなし)	
	ALC-ZERO II	T-ALC-LK200 (カメラ、SDあり)	

捨印

(様 式 1)

年 月 日

支 部

一般社団法人大阪府トラック協会 会長 殿

〒

住 所

事業者名

代表者名 (印)

電話番号

担当者名

※印鑑は貴社印(丸印)を押印してください

2019年度 アルコールインターロック装置導入促進助成金交付申請書(兼 誓約書)

弊社車両に導入のアルコールインターロック装置について、下記のとおり助成申請いたします。
なお、装置の導入に対して、国の助成金交付申請を行わない(行っていない)ことをここに誓
います

記

1. 助成金申請額 _____ 円 (_____ 台分) **※様式2の助成金額合計①と同額とする**

2. 助成金振込先口座

金融機関名 _____ 支店名 _____

口座種別(当座・普通) _____ 口座番号 _____

フリガナ
口座名義 _____

〈必要書類〉 (※ 詳細は別紙案内をご覧ください)

① アルコールインターロック装置導入助成金申請内訳書(様式2)

② アルコールインターロック装置装着証明書(様式3)

③ 暴力団排除の誓約書(様式4)

☐←年度内に他の助成金申請で暴力団排除の誓約書を提出済の場合はここにチェックを入れてください。

④ 請求書の写し(※新車導入に装着の場合は車両見積書の写し、機器をリース・割賦契約の場
合は機器見積書の写し)

⑤ 領収書の写し(振込み明細書等でも可) またはリース契約・割賦契約の場合は契約書の写し
(契約書に車番等の記載がない場合は物件受領証・リース自動車検収完了証等の写しも添付して下さい)

⑥ 装着車両の自動車検査証の写し(有効期限内のもの)

● 助成申請前に必ず各社にて申請書類の控えをお取り頂き、保管して下さい ●

アルコーインターロックス装置導入助成金申請内訳書

装着車両登録番号	装置メーカー名	型式	本体価格 税・工賃抜き	助成金額	装着年月日
1 (大阪・和泉・なにわ・堺)			円	円	年 月 日
2 (大阪・和泉・なにわ・堺)			円	円	年 月 日
3 (大阪・和泉・なにわ・堺)			円	円	年 月 日
4 (大阪・和泉・なにわ・堺)			円	円	年 月 日
5 (大阪・和泉・なにわ・堺)			円	円	年 月 日
6 (大阪・和泉・なにわ・堺)			円	円	年 月 日
7 (大阪・和泉・なにわ・堺)			円	円	年 月 日
8 (大阪・和泉・なにわ・堺)			円	円	年 月 日
9 (大阪・和泉・なにわ・堺)			円	円	年 月 日
10 (大阪・和泉・なにわ・堺)			円	円	年 月 日
11 (大阪・和泉・なにわ・堺)			円	円	年 月 日
12 (大阪・和泉・なにわ・堺)			円	円	年 月 日
13 (大阪・和泉・なにわ・堺)			円	円	年 月 日
14 (大阪・和泉・なにわ・堺)			円	円	年 月 日
15 (大阪・和泉・なにわ・堺)			円	円	年 月 日
			助成金額合計①		円

※ 装置メーカー名・型式は助成対象機器一覧のとおりに正確にご記入下さい。

※ 助成金額は本体購入価格の1/2とし、上限は50,000円です。(請求書・見積書に明記されている金額をご記入下さい)



アルコールインターロック装置 装着証明書

記入日：[年 月 日]

一般社団法人大阪府トラック協会 会 長 殿 当社が下記事業者保有の下表車両に対し、下表 のとおり助成対象のアルコールインターロック 装置を装着(搭載)したことを証明いたします。 【導入先事業者名】 (貨物運送事業者名)	【装着証明事業者】 (自動車販売会社等) 所在地
	事業者名
	代表者名 Ⓜ <small>※社印(個人印不可)</small>
	電話番号
	取付担当者名 (連絡先担当者)

【装着車両一覧】

No.	装着車両番号	装着機器		装着年月日
		装置メーカー名	型式	
1	(大阪・和泉・なにわ・堺)			年 月 日
2	(大阪・和泉・なにわ・堺)			年 月 日
3	(大阪・和泉・なにわ・堺)			年 月 日
4	(大阪・和泉・なにわ・堺)			年 月 日
5	(大阪・和泉・なにわ・堺)			年 月 日
6	(大阪・和泉・なにわ・堺)			年 月 日
7	(大阪・和泉・なにわ・堺)			年 月 日
8	(大阪・和泉・なにわ・堺)			年 月 日
9	(大阪・和泉・なにわ・堺)			年 月 日
10	(大阪・和泉・なにわ・堺)			年 月 日
11	(大阪・和泉・なにわ・堺)			年 月 日
12	(大阪・和泉・なにわ・堺)			年 月 日
13	(大阪・和泉・なにわ・堺)			年 月 日
14	(大阪・和泉・なにわ・堺)			年 月 日
15	(大阪・和泉・なにわ・堺)			年 月 日

- ※ ディーラー各社・自動車整備工場・販売店等に作成を依頼して下さい。
- ※ 装置メーカー名・型式は助成対象機器一覧のとおり正確にご記入下さい。
- ※ 証明書類につき、修正液等は使用しないで下さい。
- ※ 原本を添付して下さい。

(様 式 4)

年 月 日

一般社団法人大阪府トラック協会
会 長 殿

住 所

会社名

代表者

⑩

誓 約 書

貴協会が大阪府運輸事業振興助成補助金を活用して行なう事業に利用を申込みにあたり、私（当団体）は下記の事項に該当しないこと、また下記の事項に該当することになった場合は受け取った同補助金を全額返金することを誓約いたします。

記

1. 暴力団（暴力団員による不当な行為の防止等に関する法律第2条第2号に規定する「暴力団」をいう）
2. 暴力団員（暴力団員による不当な行為の防止等に関する法律第2条第6号に規定する「暴力団」をいう）
3. 暴力団密接関係者（大阪府暴力団排除条例第2条第4号に規定する「暴力団密接関係者」をいう）
4. 法人にあつては罰金の刑、個人にあつては禁錮以上の刑に処せられ、その執行を終わり、又はその執行を受けることがなくなった日から1年を経過しない者
5. 公正取引委員会から私的独占の禁止および公正取引の確保に関する法律第49条第1項に規定する排除措置命令又は同法第50条第1項に規定する納付命令を受け、その必要な措置が完了した日又はその納付が完了した日から1年を経過しない者

通 報

大ト協第41号
2019年5月

会 員 殿

一般社団法人大阪府トラック協会
会 長 辻 卓 史

平成31年度全国安全週間の実施について

時下、ますますご清祥のこととお喜び申し上げます。

平素は、当協会運営に特段のご協力を賜わり誠にありがとうございます。

さて、厚生労働省においては、本年度も別添実施要綱に基づき、7月1日から7月7日までを全国安全週間（6月1日から6月30日までを準備期間）として、

「新たな時代に PDCA みんなで築こう ゼロ災職場」

をスローガンに本週間を展開することとしています。

つきましては、本週間の実施要綱の趣旨にご理解を賜わり、事業所の安全意識の高揚を図り、安全な職場形成を促進するとともに、労働災害防止対策のいっその取り組みにつとめていただきますよう、よろしくお願い申し上げます。

平成 31 年度全国安全週間実施要綱

1 趣 旨

全国安全週間は、昭和 3 年に初めて実施されて以来、「人命尊重」という崇高な基本理念の下、「産業界での自主的な労働災害防止活動を推進し、広く一般の安全意識の高揚と安全活動の定着を図ること」を目的に、一度も中断することなく続けられ、今年で 92 回目を迎える。

この間、事業場では、労使が協調して労働災害防止対策が展開されてきた。この努力により労働災害は長期的には減少しているが、平成 30 年の労働災害については、死亡災害は前年を下回る見込みである。しかし、休業 4 日以上之死傷災害については、転倒災害の増加等により 3 年連続で、前年を上回る見込みである。業種別では陸上貨物運送事業や第三次産業で増加率が高く、事故の型別では「転倒」や熱中症を中心とする「高温・低温の物との接触」で増加率が高くなっている。これらの要因としては基本的な安全対策が不十分なことによる災害の発生や、業種を問わず増加を続けている転倒災害が冬季を中心に発生していることが考えられる。

また、近年増加している高年齢労働者対策や、今後増加が見込まれる外国人労働者対策をはじめとする、就業構造の変化及び働き方の多様化に対応等も考慮した、日々の仕事が安全なものとなるような取組が求められる。

このような状況を踏まえ、更なる労働災害の減少を図ることを決意して、平成 31 年度全国安全週間は、以下のスローガンの下で取り組む。

新たな時代に PDCA みんなで築こう ゼロ災職場

2 期 間

7 月 1 日から 7 月 7 日までとする。

なお、全国安全週間の実効を上げるため、6 月 1 日から 6 月 30 日までを準備期間とする。

3 主唱者

厚生労働省、中央労働災害防止協会

4 協賛者

建設業労働災害防止協会、陸上貨物運送事業労働災害防止協会、港湾貨物運送事業労働災害防止協会、林業・木材製造業労働災害防止協会

5 協力者

関係行政機関、地方公共団体、安全関係団体、労働組合、経営者団体

6 実施者

各事業場

7 主唱者、協賛者の実施事項

全国安全週間及び準備期間中に次の事項を実施する。

- (1) 安全広報資料等の作成、配布を行う。

- (2) 様々な広報媒体を通じて広報を行う。
- (3) 安全パトロール等を実施する。
- (4) 安全講習会等を開催する。
- (5) 安全衛生に係る表彰を行う。
- (6) 「国民安全の日」(7月1日)の行事に協力する。
- (7) 事業場の実施事項について指導援助する。
- (8) その他「全国安全週間」にふさわしい行事等を行う。

8 協力者への依頼

主唱者は、上記7の事項を実施するため、協力者に対し、支援、協力を依頼する。

9 実施者の実施事項

安全文化を醸成するため、各事業場では、次の事項を実施する。

- (1) 全国安全週間及び準備期間中に実施する事項
 - ①安全大会等での経営トップによる安全への所信表明を通じた関係者の意思の統一及び安全意識の高揚
 - ②安全パトロールによる職場の総点検の実施
 - ③安全旗の掲揚、標語の掲示、講演会等の開催、安全関係資料の配布等の他、ホームページ等を通じた自社の安全活動等の社会への発信
 - ④労働者の家族への職場の安全に関する文書の送付、職場見学等の実施による家族の協力の呼びかけ
 - ⑤緊急時の措置に係る必要な訓練の実施
 - ⑥「安全の日」の設定のほか全国安全週間及び準備期間にふさわしい行事の実施
- (2) 継続的に実施する事項
 - ① 安全衛生活動の推進
 - ア 安全衛生管理体制の確立
 - (ア) 年間を通じた安全衛生計画の策定、安全衛生規程及び安全作業マニュアルの整備
 - (イ) 経営トップによる統括管理、安全管理者等の選任
 - (ウ) 安全衛生委員会の設置及び労働者の参画を通じた活動の活性化
 - (エ) 労働安全衛生マネジメントシステムの導入等によるPDCAサイクルの確立
 - イ 職業生活における安全衛生教育計画の樹立と効果的な安全衛生教育の実施等
 - (ア) 経営トップから第一線の現場労働者までの階層別の安全衛生教育の実施、特に、雇入れ時教育の徹底及び未熟練労働者に対する教育の実施
 - (イ) 就業制限業務、作業主任者を選任すべき業務での有資格者の充足
 - (ウ) 災害事例、安全作業マニュアルを活用した教育内容の充実
 - (エ) 労働者の安全作業マニュアルの遵守状況の確認
 - ウ 自主的な安全衛生活動の促進
 - (ア) 発生した労働災害の分析及び再発防止対策の徹底
 - (イ) 職場巡視、4S活動(整理、整頓、清掃、清潔)、KY(危険予知)活動、ヒヤリ・ハット等の日常的な安全活動の充実・活性化
 - エ リスクアセスメントの実施
 - (ア) リスクアセスメントによる機械設備等の安全化、作業方法の改善
 - (イ) SDS(安全データシート)等により把握した危険有害性情報に基づく化

学物質のリスクアセスメント及びその結果に基づく措置の推進（「ラベルでアクション」の取組の推進）

オ その他の取組

(ア) 安全に係る知識や労働災害防止のノウハウの着実な継承

(イ) 外部の専門機関、労働安全コンサルタントを活用した安全衛生水準の充実

② 業種の特성에応じた労働災害防止対策

ア 建設業における労働災害防止対策

(ア) 一般的事項

a 足場等からの墜落・転落防止対策の実施、手すり先行工法の積極的な採用、改正された法令に基づくフルハーネス型墜落制止用器具の積極的な導入と適切な使用

b 職長、安全衛生責任者等に対する安全衛生教育の実施

c 元方事業者による統括安全衛生管理、関係請負人に対する指導の実施

d 建設工事の請負契約における適切な安全衛生経費の確保

(イ) 東日本大震災及び平成 28 年熊本地震に伴う復旧・復興工事の労働災害防止対策

a 輻輳工事における適正な施工計画、作業計画の作成及びこれらに基づく工事の安全な実施

b 一定の工事エリア内で複数の工事が近接・密集して実施される場合、発注者及び近接工事の元方事業者による工事エリア別協議組織の設置

イ 製造業における労働災害防止対策

(ア) 機械の危険部分への覆いの設置等によるはさまれ・巻き込まれ等防止対策の実施

(イ) 機能安全を活用した機械設備安全対策の推進

(ウ) 作業停止権限等の十分な権限を安全担当者に付与する等の安全管理の実施

(エ) 装置産業の事業場における高経年施設・設備の計画的な更新、優先順位を付けた点検・補修等の実施

(オ) 製造業安全対策官民協議会で開発された、多くの事業場で適応できる「リスクアセスメントの共通化手法」の活用等による、自主的なリスクアセスメントの実施

ウ 林業の労働災害防止対策

(ア) チェーンソーを用いた伐木及び造材作業における保護具、保護衣等の着用並びに適切な作業方法の実施

(イ) 木材伐出機械等を使用する作業における安全の確保

エ 陸上貨物運送事業における労働災害防止対策

(ア) 荷台等からの墜落・転落防止対策、保護帽の着用の実施

(イ) 積みおろしに配慮した積み付け等による荷崩れ防止対策の実施

(ウ) 歩行者立入禁止エリアの設定等によるフォークリフト使用時の労働災害防止対策の実施

(エ) トラックの逸走防止措置の実施

(オ) トラック後退時の後方確認、立ち入り制限の実施

オ 小売業、社会福祉施設、飲食店等の第三次産業における労働災害防止対策

(ア) 全社的な労働災害の発生状況の把握、分析

(イ) 経営トップの意向を踏まえた安全衛生方針の作成、周知

(ウ) 職場点検、4 S 活動（整理、整頓、清掃、清潔）、KY（危険予知）活動、

- 危険の「見える化」、ヒヤリ・ハット活動等の安全活動の活性化
(エ) 安全衛生担当者の配置、安全衛生教育の実施、安全意識の啓発
- ③ 業種横断的な労働災害防止対策
- ア 転倒災害防止対策（STOP！転倒災害プロジェクト）
- (ア) 作業通路における段差や凹凸、突起物、継ぎ目等の解消
 - (イ) 照度の確保、手すりや滑り止めの設置
 - (ウ) 危険箇所の表示等の危険の「見える化」の実施
 - (エ) 転倒災害防止のため安全衛生教育時における視聴覚教材の活用
- イ 交通労働災害防止対策
- (ア) 適正な労働時間管理、走行計画の作成等の走行管理の実施
 - (イ) 飲酒による運転への影響や睡眠時間の確保等に関する安全衛生教育の実施
 - (ウ) 災害事例、交通安全情報マップ等を活用した交通安全意識の啓発
 - (エ) 飲酒、疲労、疾病、睡眠、体調不良の有無等を確認する乗務開始前の点呼の実施
- ウ 高年齢労働者、外国人労働者等に対する労働災害防止対策
- (ア) 雇入れ時教育の徹底・内容の充実
 - (イ) 非正規雇用労働者、技能実習生等の外国人労働者を含めた安全管理の徹底や安全活動の活性化（ウ）母国語や視聴覚教材の活用等、外国人労働者に理解できる方法による安全衛生教育の実施
 - (エ) 派遣労働者における派遣元・派遣先責任者間の連絡調整の実施
 - (オ) 高年齢労働者に配慮した職場改善の実施
- エ 熱中症予防対策（STOP！熱中症 クールワークキャンペーン）
- (ア) WBGT値（暑さ指数）の把握とその結果に基づく適正な作業環境管理、休憩時間の確保を含む作業管理の実施
 - (イ) 計画的な熱への順化期間（熱に慣れ、その環境に適応する期間）の設定
 - (ウ) 自覚症状の有無にかかわらず水分・塩分の積極的摂取
 - (エ) 熱中症の発症に影響を与えるおそれのある疾患（糖尿病等）を有する者に対する配慮、日常の健康管理や健康状態の確認
 - (オ) 熱中症予防に関する教育の実施
 - (カ) 異常時の速やかな病院への搬送や救急隊の要請
 - (キ) 熱中症予防管理者の選任と職場巡視等

会 員 殿

一般社団法人大阪府トラック協会
会 長 辻 卓 史

第51回 全国トラックドライバー・コンテスト 「大阪府大会」の開催について (ご通知)

時下、ますますご清祥のこととお喜び申し上げます。

さて、「貨物自動車運送事業者とその従業員が日々交通安全に寄与している姿勢を社会に示す」とともに、運転者には「プロドライバーとしての誇りと社会的責務を自覚させ、併せて日常業務に励みを与える」ことを目的に、昭和44年から毎年実施されておりますみだしの全国トラックドライバー・コンテストが、本年度も茨城県「安全運転中央研修所」にて開催されます。

そこでこれに先立ち、当協会では大阪府・大阪府警察・近畿運輸局大阪運輸支局・大阪府自動車交通事故防止実行会のご後援、一般財団法人大阪府交通安全協会・各ディーラーのご協力を得てみだしの同大会の予選会を兼ねた「大阪府大会」を前年度に引きつづき、別紙要領にて開催することといたしました。

つきましては、会員各位におかれましては、日常業務何かとご多用中を誠に恐縮ですが、上述の趣旨をよろしくご理解賜わり、ぜひドライバーのご参加方につき格別のご高配をくださいますようお願い申し上げます。

また申し込みにあたりましては、所定の「申込書」(別紙)に必要事項をご記入のうえ、きたる6月14日(金)までに協会・交通・環境部あて**郵送**でお申込みください。(FAXによる申し込み不可)

<お申込・連絡先>

〒536-0014 大阪市城東区鳴野西2丁目11番2号
一般社団法人大阪府トラック協会(交通・環境部)
TEL 06-6965-4033

<注>

- ・大阪府大会「実施要領」の参加資格等に十分ご注意ください。
- ・当日は「筆記用具」と併せて、日常点検競技参加者は「ヘルメット」および「点検用ハンマー」を持参してください。
- ・一般部門の実科競技(運転操作)で使用する車両は、車種・積載トン数ともに未定です。
- ・女性部門の実科競技(運転操作)で使用する車両の車種は、未定ですが2トン車とする。

第 51 回 全国トラックドライバー・コンテスト 大阪府大会

実施要領

1. 目的

法令の順守と運転技能及び日常点検の向上をはかり、交通事故の防止と環境負荷の低減に努めるとともに、トラックドライバーとしての誇りをもたせ、業界を挙げた安全意識の高揚に資する。

2. 主催

一般社団法人大阪府トラック協会

3. 後援

大阪府、近畿運輸局大阪運輸支局、大阪府警察、大阪府自動車交通事故防止実行会

4. 協力

一般財団法人大阪府交通安全協会、いすゞ自動車近畿株式会社、
大阪日野自動車株式会社、三菱ふそうトラック・バス株式会社、
UDトラックス株式会社

5. 日時

2019年7月6日(土)	9:50~16:00(予定)	※集合時間 9:30
開会	9:50~10:00	
学科競技	10:00~11:00	
昼食休憩/コース説明	11:00~12:10	
実科競技	12:10~16:00	

6. 会場

門真運転免許試験場(門真市一番町23番16号)

受付	本館1階
学科競技	本館1階
実科競技	四輪コース

7. 競技内容

一般部門 及び **女性部門** (1,000 点満点)

学科競技 (60 分・400 点満点)

法 規・・・・・・・・・・・・・・・・・・200 点

構造機能・・・・・・・・・・・・・・・・・・100 点

運転常識・・・・・・・・・・・・・・・・・・100 点

実科競技 (17 分・600 点満点)

運転操作 (10 分・500 点)

運転態度・発進・変速・停止・方向指示・コース走行・一時停止・踏切通過・ホーム付け等

日常点検 (7 分・100 点)

日常点検の実施方法ならびに点検の有無

トレーラ部門 (500 点満点)

学科競技 (60 分・400 点満点)

法 規・・・・・・・・・・・・・・・・・・200 点

構造機能・・・・・・・・・・・・・・・・・・100 点

運転常識・・・・・・・・・・・・・・・・・・100 点

実科競技 (7 分・100 点満点)

日常点検 (7 分・100 点)

日常点検の実施方法ならびに点検の有無

『天候』等の状況の変化により、実科競技内容については変更になることがあります。また、日常点検については、各部門とも「2 トン車」での実施予定です。

8. 参加資格

一般部門 (11 トン・4 トン車部門)

- ①一般社団法人大阪府トラック協会会員事業者の在籍専従員で、勤務成績が優秀であり、参加申し込み日において過去3年間人身事故を起こしたことがなく、かつ過去1年間無事故・無違反の者であること。

②過去に全国大会で優勝した者、総務庁長官賞または内閣官房長官賞受賞者、全国大会に2回以上出場した者は参加できない。

③男・女の別は問わない。

女性部門

①一般社団法人大阪府トラック協会会員事業者の在籍専従員で、勤務成績が優秀であり、参加申し込み日において過去3年間人身事故を起こしたことがなく、かつ過去1年間無事故・無違反の者であること。

②過去に全国大会で優勝した者、総務庁長官賞または内閣官房長官賞受賞者、全国大会に2回以上出場した者は参加できない。

③運転操作での使用車種は未定ですが、2トン車とする。

トレーラ部門

①一般社団法人大阪府トラック協会会員事業者の在籍専従員で、勤務成績が優秀であり、参加申し込み日において過去3年間人身事故を起こしたことがなく、かつ過去1年間無事故・無違反の者であること。

②過去に全国大会で優勝した者、総務庁長官賞または内閣官房長官賞受賞者、全国大会に2回以上出場した者は参加できない。

③男・女の別は問わない。

注意 ・ 同一事業者からの参加申込み人員は、各部門ごとに『1名』に制限する。

・ 上記の各資格にあてはまらない者（無資格者）の参加については、失格とする。

・ 一般部門の実科競技（運転操作）で使用する車両は、車種・積載トン数ともに未定です。

9. 申込み方法等

①所定の「申込書」に必要事項をご記入のうえ、きたる6月14日(金)までに協会、交通・環境部(〒536-0014 大阪市城東区鳴野西2丁目11番2号)あて郵送でお申込みください。ただし、定員に達した時点で締切ります。また、「参

加票」の交付はいたしません。

②定員 40 名

10. 表 彰

・部門別表彰

一般部門の 11 トン車、4 トン車の各部門及び女性部門・トレーラ部門の各部門ごとに、「総合得点」が上位の者を入賞とし、賞状とトロフィーを贈る。

・総合優勝

一般部門の 11 トン車、4 トン車の各部門及び女性部門において「総合得点」が最上位の者を総合優勝とし、賞状・優勝カップ及び副賞を贈る。

11. 順位の決定方法

「総合得点」結果が同点の場合は、まず「実科」の運転操作・日常点検の順に得点が高い者を上位とし、さらに同点の場合は「学科」の法規・構造機能・運転常識の順に得点が上位の者とする。なおかつ、すべてが同点の場合は、「高年齢者」の順とする。

12. 大阪府代表選手の決定

原則として、一般部門(11 トン・4 トン車各部門)、女性部門、トレーラ部門の第 1 位の者を全国トラックドライバー・コンテスト大阪府代表選手として決定し、一般社団法人大阪府トラック協会会長が推薦する。

注意 ・ただし、女性部門を除き、「全国大会」への出場は同一事業者からは、各府県ごとに 1 名に限られますので、上記の原則に従い得ない場合もあります。予めご承知おきください。

13. そ の 他

参加選手の方には簡単な食事を準備いたしております。

第51回 全国トラックドライバー・コンテスト 大阪府大会「申込書」

一般社団法人 大阪府トラック協会 御中

〒

所在地

事業者名

代表者名

⑩

※貴社印（丸印）を押印してください

担当者名

電話番号

FAX 番号

※ご連絡させていただく際の担当者名・電話番号・FAX番号をご記入下さい

（一般部門）

11トン車部門

選 手 名	フリガナ	運 転 歴 年
所 属 営 業 所		
年 齢	年 月 日 生 歳	

4トン車部門

選 手 名	フリガナ	運 転 歴 年
所 属 営 業 所		
年 齢	年 月 日 生 歳	

（女性部門）

選 手 名	フリガナ	運 転 歴 年
所 属 営 業 所		
年 齢	年 月 日 生 歳	

（トレーラ部門）

選 手 名	フリガナ	運 転 歴 年
所 属 営 業 所		
年 齢	年 月 日 生 歳	

通 報

大ト協第45号
2019年5月

各 位

一般社団法人大阪府トラック協会
会 長 辻 卓 史

2019年度 トラック運転者の睡眠時無呼吸症候群（SAS） スクリーニング検査助成について（ご案内）

時下、ますますご清祥のこととお喜び申し上げます。

平素は、当協会運営に格別のご理解とご協力を賜り、誠にありがとうございます。

さて、当協会では、トラック運転者の睡眠時無呼吸症候群（SAS）対策として、患者の早期発見と適切な治療を促し、健康起因事故防止及び労働災害事故防止に寄与することを目的として、SASスクリーニング検査費用の一部を助成いたします。

つきましては、運転者の健康と安全の向上のため、ぜひこの機会に受診いただきますようよろしくお願い申し上げます。

記

1. 募集期間

2019年4月1日（月）～2020年2月28日（金）

※上記期間に申請書類が大ト協に必着のもの

※助成予算枠に達した時点で受付を終了させていただきます

2. 助成対象の検査

2019年4月1日以降に受けられたSASスクリーニング検査のうち、健康保険適用外である次に掲げる検査とします。

- ・第1次検査…簡易アンケートによるチェック、解析、判定
- ・第2次検査…簡易スクリーニング検査

3. 助成金額

①第1次検査及び第2次検査を同時に実施している場合

合計費用の1/2、かつ上限2,500円/人

②第1次検査及び第2次検査を別に実施している場合

第1次検査費用の1/2、かつ上限 500円/人

第2次検査費用の1/2、かつ上限2,000円/人

4. 助成対象

大阪府下の事業所に在籍する営業用貨物車両の運転者

※お一人様につき、年度内に一度限りの助成とさせていただきます

5. 検査受診～助成申請～アンケート提出の流れ

(1) 全ト協もしくは大ト協の指定する、検査・医療機関（次頁参照）のいずれかに事前に電話で検査予約を取り、(様式1-2)スクリーニング検査申込書兼委任状の正本を各機関へ提出後、受診してください。

指定外の機関で受診を希望される場合は、大ト協がその機関を指定検査・医療機関に登録した後、受診が可能となりますので、必ず受診前に大ト協 交通・環境部までお問合せください。

受診後にご連絡をいただいた場合は、助成を受けられませんのでご注意ください。

(2) 検査後、費用を支払い、必要書類（下記の6. 参照）を添えて大ト協まで助成申請をしてください。

(3) 検査結果をもとに、要精密検査となった人数や治療状況等を確認していただくから、(様式1-5)スクリーニング検査結果状況等の報告及びアンケート(全2枚)を、全日本トラック協会へFAX(03-3354-1019)またはメール(sas-josei@jta.or.jp)でお送りください。

※大ト協への報告は不要です。

※報告期限は設けておりませんので、必ずご提出ください。

6. 助成申請必要書類（郵送可）

① (様式1-3) 2019年度 SAS スクリーニング検査助成金申請書

② (様式2) 暴力団排除の誓約書

※2019年度中に、他の助成事業で提出済の場合は不要です。

③ 検査・医療機関の請求書(写) および検査費用明細書(写)

※両方とも必要です。

④ 領収証(写)

※振込明細書等(写)も可(支払元・振込先・金額が明記されていること)

※領収証、振込明細書等(写)は、切り貼りや修正があるものは認められません。

7. その他

・記入の訂正は、修正液等を使用せず、二重線で消した上から書き直してください。

・申請前に、各社にて申請書類のコピーをお取りください。

全ト協指定 検査・医療機関

- NPO法人 ヘルスケアネットワーク
〒536-0014 大阪市城東区鳴野西2-11-2 大阪府トラック総合会館3階
TEL : (06) 6965-3666

- NPO法人 睡眠健康研究所
〒156-0042 東京都世田谷区羽根木1-25-16
TEL : (03) 5355-9941

- 一般財団法人 運輸・交通SAS対策支援センター
〒160-0004 東京都新宿区四谷3-2-5 全日本トラック総合会館2階
TEL : (03) 3359-9010

大ト協指定 検査・医療機関

- 医療法人徳洲会 野崎徳洲会病院
〒574-0074 大東市谷川2-10-50
TEL : (072) 874-1641

- たなか睡眠クリニック
〒600-8006 京都市下京区四条通柳馬場西入立売中之町99 四条SETビル5階
TEL : (075) 257-1287

- 医療法人医誠会 医誠会病院
〒533-0022 大阪市東淀川区菅原6-2-25
TEL : (06) 6326-1121

- 医療法人医誠会 摂津医誠会病院
〒566-0021 大阪府摂津市南千里丘1-32
TEL : (06) 6319-0531

- 医療法人正幸会 正幸会病院
〒571-0055 大阪府門真市中町11-54
TEL : (06) 6905-8833

(助成金申請先ならびにお問合せ先)

〒536-0014 大阪市城東区鳴野西2-11-2

(一社)大阪府トラック協会 交通・環境部

TEL : (06) 6965-4033 FAX : (06) 6965-4029

《睡眠時無呼吸症候群(SAS)検査の流れと治療》

●【助成金対象】ヘルスケアネットワークでの検査

検査内容

パルちゃん^(*)による検査 + 睡眠に関するアンケート

(SAS専門医による判定)

*1・パルちゃん(パルスオキシメータ)

酸素飽和度(酸素の血中濃度)・心拍数を測定する医療検査機器。
 寝ている間に手首と指先に着けて一晩測定する。



- ★SAS専門医紹介
- ★紹介状の無料作成

精密検査(D・D+判定)対象者

●【保険診療】医療機関での精密検査と治療

*2・PSG検査

診断の確定、重症度を判定する検査。
 1泊の検査入院で、脳波や心電図、呼吸、腹部、酸素、体位センサー、いびき判定マスクを取り付けて呼吸の状態を調べる。
 検査費は保険診療の3割負担で18,000円～25,000円。(各医療機関により異なる)

*3・CPAP(シーパップ)

睡眠時に鼻マスクをつけ、空気で気道に陽圧をかけることで気道を広げ、無呼吸を防ぐ治療法。
 基本的に1ヶ月に1回の通院が必要で、保険診療の3割負担で1ヶ月5,000円程度。



外来診察

PSG検査(*2)

治療

CPAP
(*3)

マウスピース
(歯科専門医)

手術
(耳鼻咽喉科)

生活
指導

経過
観察

捨印

(様式 1 - 3)

年 月 日

支部

一般社団法人大阪府トラック協会 会長 殿

〒

住 所

事業者名

代表者名

⑩

電話番号

FAX 番号

担当者名

※貴社印（丸印）を押印してください

2019年度トラック運転者の睡眠時無呼吸症候群(SAS) スクリーニング検査助成金交付申請書

当社運転者に対し標記スクリーニング検査を実施しましたので、下記のとおり助成金の交付申請をいたします。

記

1. 助成金申請額 _____ 円

2. 申請内訳 (※助成単価は、検査費用の1/2、かつ上限を超えないこと)

①第1次検査及び第2次検査を同時に実施している場合

_____名 × _____円 (※上限2,500円) = _____円

②第1次検査及び第2次検査を別に実施している場合

第1次検査 _____名 × _____円 (※上限500円) = _____円

第2次検査 _____名 × _____円 (※上限2,000円) = _____円

3. 助成金振込先口座

金融機関名 _____ 支店名 _____ 口座種別 (当座・普通) _____

口座番号 _____ フリガナ _____ 口座名義 _____

＜ 必要書類 ＞

① (様式2) 暴力団排除の誓約書

←年度内に他の助成金申請で誓約書を提出済の場合はここにチェックを入れてください

② 検査・医療機関の請求書 (写) と検査費用明細書 (写)

③ 領収証 (写) ※振込明細書等 (写) も可

※ (様式1-5) は全日本トラック協会へ送付してください

◆ 助成申請前に必ず各社にて申請書類の控えをお取りいただき、保管してください ◆

(様式 2)

年 月 日

一般社団法人大阪府トラック協会 会長 殿

住 所

会社名

代表者

⑩

※貴社印（丸印）を押印してください

誓 約 書

貴協会が大阪府運輸事業振興助成補助金を活用して行なう事業に利用を申込むにあたり、私（当団体）は下記の事項に該当しないこと、また下記の事項に該当することになった場合は受け取った同補助金を全額返金することを誓約いたします。

記

1. 暴力団（暴力団員による不当な行為の防止等に関する法律第2条第2号に規定する「暴力団」をいう）
2. 暴力団員（暴力団員による不当な行為の防止等に関する法律第2条第6号に規定する「暴力団」をいう）
3. 暴力団密接関係者（大阪府暴力団排除条例第2条第4号に規定する「暴力団密接関係者」をいう）
4. 法人にあっては罰金の刑、個人にあっては禁錮以上の刑に処せられ、その執行を終わり、又はその執行を受けることがなくなった日から1年を経過しない者
5. 公正取引委員会から私的独占の禁止および公正取引の確保に関する法律第49条第1項に規定する排除措置命令又は同法第50条第1項に規定する納付命令を受け、その必要な措置が完了した日又はその納付が完了した日から1年を経過しない者

全日本トラック協会 交通・環境部 宛
 FAX 03-3354-1019
 メールアドレス sas-josei@jta.or.jp

年 月 日

トラック運転者の睡眠時無呼吸症候群に係る

2019年度スクリーニング検査結果状況等の報告

この報告及びアンケートは、スクリーニング検査終了後、全日本トラック協会にFAXでご提出ください。なお、今回の検査でSASと確定診断を受けた方がいる場合、その後の治療状況を確認し、下記◆の表に記入してからFAXまたはメールして下さい。
 また、報告が無い場合は、次年度以降検査助成を受けられない場合があることを、あらかじめご了承ください。

所属協会	トラック協会		
事業者名			
住所	〒	-	
電話番号		記入者名	

【1. SASスクリーニング検査結果報告】

① 『スクリーニング検査を受診した』 人数	人
② 上記①の結果、『要精密検査と判定された方』の人数	人
③ 上記②のうち、『医療機関を受診した』人数	人
④ 上記③のうち、『SASと確定診断を受けた方』の人数	※ 人

◆上記④でSASと確定診断を受けた方の治療状況を下の表にご記入下さい。

上記④※の人数の内訳	治療内 程度	CPAP 治療中	耳鼻科 治療中	歯科 治療中	生活 指導	その他	未治療	人数計	治療後 改善
	重症	人	人	人	人	人	人	人	
中程度	人	人	人	人	人	人	人	人	→ 人
軽度	人	人	人	人	人	人	人	人	→ 人
他の疾患	人	人	人	人	人	人	人	人	→ 人
合計								人	

医療機関からの診断結果をもとに、SASと確定診断を受けた方の現在の治療・改善状況についてご記入ください。 が必ず一致する人数になるようご記入下さい。

【2. 検査及び検査・医療機関についてのアンケート】

< SASについて >

Q 1. 会社でSAS検査受診を実施された理由をお聞かせください。(複数回答可)
該当するところに☑をご記入ください。 その他の場合は理由をご記入ください。

- | | |
|--|---|
| <input type="checkbox"/> 事故防止に必要なだから | <input type="checkbox"/> 労務(健康)管理に必要なだから |
| <input type="checkbox"/> 経営者・管理者の方の意向 | <input type="checkbox"/> SASが気になるドライバーがいるから |
| <input type="checkbox"/> 国土交通省からの通達があるから | |
| <input type="checkbox"/> その他 () | |

< SASスクリーニング検査を受診した検査・医療機関の対応について >

Q 2. スクリーニング検査を受診した検査・医療機関の対応はいかがでしたか。
該当するところに☑をご記入ください。

- | | | |
|----------------------------------|----------------------------------|----------------------------------|
| <input type="checkbox"/> とてもよかった | <input type="checkbox"/> よかった | <input type="checkbox"/> どちらでもない |
| <input type="checkbox"/> 悪かった | <input type="checkbox"/> とても悪かった | |

Q 3. 検査・医療機関に対するご意見・ご要望があればご記入ください。

< SASを治療中、またはこれから治療を始めようとしている従業員の方について >

Q 4. 社内で、既にSAS治療を実施されている、またはこれから治療を始めようとしている従業員の方はいらっしゃいますか。
該当するところに☑をご記入ください。

- | | |
|--|--|
| <input type="checkbox"/> いる → Q5にお進みください | <input type="checkbox"/> いない → これでアンケートは終了です |
|--|--|

Q 5. SASの治療中、またはこれからSASの治療を始めようとしている従業員の方に対し、運行管理面でどのような対応を行っていますか。(複数回答可)
該当の番号に☑をご記入ください。その他の場合は理由をご記入ください。

- | |
|--|
| <input type="checkbox"/> 点呼時に眠気がなかったか、報告を求めている |
| <input type="checkbox"/> 時間的に余裕のある業務に優先的に配置している (または奨めている) |
| <input type="checkbox"/> 通院のための休暇を与えている |
| <input type="checkbox"/> 治療期間中に限り、配置転換を行っている (または奨めている) |
| <input type="checkbox"/> 治療費の助成を行っている |
| <input type="checkbox"/> その他 () |

アンケートは以上です。ご協力ありがとうございました。

【様式1-2】

(会員事業者 → 検査・医療機関)

トラック運転者の睡眠時無呼吸症候群に係る

スクリーニング検査申込書兼委任状

年 月 日

殿 (検査を申込みされる検査・医療機関名をご記入ください。)

事業者名	(連絡責任者) 役職・氏名	
代表者名	印	電話番号
住 所	〒 -	

1. 私(申込者)は、睡眠時無呼吸症候群(以下「SAS」という。)のスクリーニング検査申込にかかるとして、検査結果の受領については、上記事業者にて委任致します。また、検査の結果、「精密検査が必要」と判断された場合は、SAS が原因と思われる健康起因事故及び労働災害事故を未然に防止することから検査・医療機関ならびに事業者の指導に従うことを同意致します。
2. 私(事業者)は、申込者の検査結果から得た個人情報の保護に充分配慮するとともに、検査結果を理由に、解雇や配置転換など申込者の不利益の無いようにすることを同意致します。
3. 私(事業者、申込者)は、SAS スクリーニング機器の取り扱いについては充分注意致します。なお、不手際による破損、紛失等が生じた場合は相当額を賠償致します。
4. 正本は検査・医療機関に提出し、事業者は写しを保管する。なお、申込者より本状の写しを求められたときは当該者の欄のみの写しを渡す。

※ 検査・医療機関及び事業者は、個人情報保護法にもとづき、本状の取り扱いについて目的外利用並びに紛失、流失などの無いよう充分注意すること。

No.	機器No.	申込者氏名	ふりがな	同意年月日	印
1				年 月 日	
2				年 月 日	
3				年 月 日	
4				年 月 日	
5				年 月 日	

No.	機器No.	申込者 氏名	氏名ふりがな	同意年月日	印
6				年 月 日	
7				年 月 日	
8				年 月 日	
9				年 月 日	
10				年 月 日	
11				年 月 日	
12				年 月 日	
13				年 月 日	
14				年 月 日	
15				年 月 日	
16				年 月 日	
17				年 月 日	
18				年 月 日	
19				年 月 日	
20				年 月 日	

睡眠時無呼吸症候群 (SAS) 検査 申込書・同意書

【大阪府トラック協会所属】

年 月 日

ふりがな 事業所名	
代表者名 印	
支店名・営業所名	トラック協会 所属支部
住所 (〒 -)	
連絡先TEL	FAX
担当者	部署 役職
	ふりがな 氏名 E-mailアドレス
検査予定人数	備考
OCHISのSAS検査を知ったきっかけは何ですか？ <input type="checkbox"/> トラック協会 <input type="checkbox"/> OCHISのホームページ <input type="checkbox"/> 運輸ヘルスケアナビシステムを通して <input type="checkbox"/> 両輪会 <input type="checkbox"/> OCHISセミナー <input type="checkbox"/> 新聞・雑誌の記事を見て <input type="checkbox"/> その他 ()	
当法人のホームページに「SAS検査実施事業所様」として、御社のお名前を掲載してもよろしいでしょうか？ <input type="checkbox"/> よい <input type="checkbox"/> よくない	

検査内容

パルスオキシメータ (パルちゃん) による検査 + 睡眠に関するアンケート

金額

¥ 5,000 【税別/お一人様あたり】

ご注意

- ▲ 必ず代表者印を押印して、原本をヘルスケアネットワークへご郵送ください。
- ▲ お申込み多数の場合は、検査機器発送までお待ちいただくことがあります。
- ▲ 1回当たり、3名様未満でのお申し込みの場合は、送料を別途頂戴致します。
- ▲ 助成金の申請は、検査終了後、事業者様が行ってください。
ヘルスケアネットワークから申請することはありませんのでご注意ください。

パルちゃんは
宅配便で
事業所へお届け！



睡眠時無呼吸症候群 (SAS) 検査を実施するに当たり、下記の通り同意いたします。

- ① 個人情報の取り扱いについてはその保護等十分な配慮を行います。
- ② 疑SAS、SAS判定者の運転者については業務から外すなど、個人的な不利益のないようにします。
- ③ 医療機関への受診が必要な者には、運行管理上の配慮など受診しやすい環境づくりに努めます。
- ④ 貸出器具のパルスオキシメータは精密医療機器のため、取扱いに注意します。不手際による破損、紛失については相当額の賠償を行います。
- ⑤ パルスオキシメータの使用期間を連絡なく遅延する場合は所定の延滞金を支払います。
- ⑥ 事故防止と健康管理に努め、SASスクリーニング検査後の受診状況等を求められた時には報告します。

お申し込み先： (公社) 全日本トラック協会・(一社) 大阪府トラック協会 SAS検査受託機関



健康と安全のサポート

NPO 法人 **ヘルスケアネットワーク**

〒536-0014 大阪市城東区鳴野西2丁目11番2号 大阪府トラック総合会館3階
TEL : 06-6965-3666 FAX : 06-6965-5261 E-mail : sas@ochis-net.com



睡眠時
無呼吸症候群
検査と対策

ヘルスケアネットワーク

会 員 殿

一般社団法人大阪府トラック協会
会 長 辻 卓 史

血圧計導入促進助成制度について（ご案内）

時下、ますますご清祥のこととお喜び申し上げます。

平素は、当協会の運営につきまして積極的なご理解とご協力を賜わり誠にありがとうございます。

さて、健康起因事故や過労死の原因のひとつである脳梗塞や心筋梗塞などの脳・心臓疾患は高血圧が原因とされており、その予防には血圧の測定による疾患の早期発見と、日常の血圧測定による自己管理の徹底を図ることを業務の仕組みの中に取り込むことが重要です。

こうした、みなさまのご努力の一助とするため、全ト協では助成対象とする血圧計を購入した際に、一部費用を助成する制度を実施いたしております。

つきましては、下記要領をご参照のうえご利用いただきますよう、ご案内申し上げます。

記

1. 募集期間 2019年4月1日（月）～2020年2月28日（金）
※助成予算枠に達した時点で受付を終了とさせていただきます
2. 助成額 血圧計本体取得価格（税抜）の1/2、上限5万円
※申請は1事業所につき1台とします。
3. 助成要件 ○2019年4月1日（月）以降に購入・支払ったもの
○中小企業者で、大阪府下の事業所で購入したもの
※中小企業者とは、以下のいずれかとします
・資本金の額または出資の総額が3億円以下の会社
・常時使用する従業員の数が300人以下の会社及び個人
○国の補助金が交付された機器については不可とします

4. 対象機器 別添「血圧計導入促進助成対象機器一覧」参照
5. 申込方法 購入後、(様式1)「血圧計導入促進助成金交付申請書兼誓約書」と
下記必要書類を添えて申請を行なってください。
〈 必要書類 〉
- ① 請求書 (写)
 - ② 保証書 (購入日が記載されているページ) (写)
 - ③ 領収証 (写)、割賦販売契約書 (写)
 - ④ 直近の事業報告書の資本金・従業員数の記載があるページ (写)
6. 申請先 (一社) 大阪府トラック協会 交通・環境部
〒536-0014 大阪市城東区鳴野西2-11-2
TEL: 06-6965-4033

血圧計導入促進助成対象機器一覧

2019年4月1日現在

メーカー名(50音順)	機器名称	型式
(株)エー・アンド・デイ	全自動血圧計 診之助 S l i m	TM2657P-JC
		TM2657VP-JC
オムロンヘルスケア(株)	自動血圧計 健太郎	HBP-9020-JP
		HBP-9021-JP
		HBP-9020
		HBP-9021
		HBP-9030
		HBP-9031C
		HBP-9035
HBP-9036C		
キヤノンマーケティングジャパン(株)	全自動血圧計	UDEX-i Type II
(株)スズケン	全自動血圧計	AC05P
(株)タニタ	全自動血圧計	BP-900

捨印

(様式 1)

年 月 日
支部

一般社団法人大阪府トラック協会 会長 殿

〒

住 所

事業者名

代表者名 (印)

電話番号

FAX 番号

担当者名

※貴社印（丸印）を押印してください

2019年度 血圧計導入促進助成金交付申請書兼誓約書

当社におきまして血圧計を導入いたしましたので、下記の通り助成金の交付を申請いたします。

なお、機器の導入に対して国の補助金交付申請を行わない（行っていない）ことを、誓約いたします。

記

1. 助成金申請額 _____ 円 (@50,000 円× 台)

2. 導入機種 _____

3. 助成金振込口座

金融機関名 _____ 支店名 _____ 口座種別(当座・普通)

口座番号 _____ フリガナ
口座名義 _____

＜ 必要書類 ＞

- ① 請求書 (写)
- ② 保証書 (購入日が記載されているページ) (写)
- ③ 領収証 (写)、割賦販売契約書 (写)
- ④ 直近の事業報告書の資本金・従業員数の記載があるページ (写)

◆助成申請前に必ず各社にて申請書類の控えをお取りいただき、保管してください◆

通 報

大ト協第47号
2019年5月

各 位

一般社団法人大阪府トラック協会
会長 辻 卓 史

2019年度環境対応車導入にかかる助成について (ご案内)

時下、ますますご清祥のこととお喜び申し上げます。

さて、2019年度も、環境対策事業の一環として環境対応車（天然ガス自動車・ハイブリッド自動車）の導入経費の一部助成を実施いたします。

つきましては、同自動車の導入をご計画の事業者のみなさまは、下記に基づきお手続きいただきますようご案内申し上げます。

なお、国土交通省の補助金事業につきましては、トラック協会では受付業務は実施しておりません。国土交通省の実施要綱等を確認の上、近畿運輸局で申請手続きを行ってください。

記

1. 申請期間

2019年4月1日(月)～2019年11月29日(金)

※助成予算枠に達した時点で申込みの取り扱いを終了させていただきますので、予めご承知おきくださいますようお願い申し上げます。

2. 助成の条件

- (1) 車両総重量2.5トン超の新車の営業用貨物自動車で、導入する車両の使用本拠の位置が大阪府下（大阪・和泉・なにわ・堺ナンバー）であること。また、2020年2月28日（金）までに必ず登録が完了し、2020年3月6日（金）までに実績報告を含めたすべての手続きを必ず完了すること。
- (2) 事前申請であること（ただし特例として、案内時期の関係上、4月～6月に登録した車両に限り事後申請を認める。その場合、7月26日(金)までに申請を行うこと。

(3) 1台から助成は可能です。

※ただし、国土交通省の補助金を併用する場合、下記の緩和条件を満たさない場合は、原則として**1社3台以上**導入することが条件となります。また、一括購入(割賦購入不可)またはリースによる導入が必須となります。

(詳しくは、国土交通省の補助金事業案内等をご覧ください)

【http://www.mlit.go.jp/jidosha/jidosha_tk1_000003.html】

【緩和条件】①グリーン経営認証取得事業者

②Gマーク認定事業者

③IS09001/14001 適合組織のいずれかに適合していること。

※リース利用の場合は、1台から助成は可能。

3. 補助金額

◎天然ガス車

最大積載量	大ト協	全ト協	助成額合計
2トン・3トンクラス	134,000円	134,000円	268,000円
4トンクラス	500,000円	500,000円	1,000,000円

◎ハイブリッド車

最大積載量	大ト協	全ト協	助成額合計
2トンクラス	97,000円	97,000円	194,000円
4トンクラス	335,000円	335,000円	670,000円

4. 申込要領

① 導入希望の事業者の方は、別添「2019年度 環境対応車導入助成 申込書」に必要事項記入のうえ、大ト協 交通・環境部まで FAX ((06) 6965-4029) でお申し込みください。(仮申請)

② 大ト協より仮申請の事業者に対し、導入台数分の「**環境対応車導入促進助成金交付申請書(以下、申請書)**」を送付いたしますので、記載・押印の上、下記まで申請(郵送・持込み)してください。(本申請)

注1. 申請書は1台ごとにご記入下さい。

注2. 暴力団排除の誓約書(様式1)を添付してください。(2019年度中に他の助成事業を利用の際に、すでにご提出いただければ、提出不要です。)

(申請先) 〒536-0014 大阪市城東区鳴野西 2-11-2
(一社)大阪府トラック協会 交通・環境部
TEL (06) 6965-4033

5. 注意事項

- (1) 本助成と自動車環境総合改善対策費補助金との併用はできますが、**その他の助成金との併用はできません。**
- (2) リースの場合、導入決定に当たりましては、リース利用会社〔一般財団法人環境優良車普及機構(LEVO)を含む〕の審査があります。
- (3) CNG車をリースにて導入する場合は、LEVO(一般財団法人環境優良車普及機構)のみとなります。

【参考】国土交通省「自動車環境総合改善対策費補助金」

※経年車の廃車を伴う新車導入の場合も、新車導入のみの場合も同じ補助金額です

◎天然ガス車

最大積載量	要件	補助金額
2トン・3トンクラス	改造費の1/3	266,000円
4トンクラス	改造費の1/3	1,000,000円

注) 最大積載量5トン、かつ車両総重量8トン以上の改造車両については、国の補助対象外となります。

◎ハイブリッド車

最大積載量	要件	補助金額
2トンクラス	改造費の1/3	256,000円
4トンクラス	改造費の1/3	893,000円

注) 最大積載量2トン、かつ車両総重量4トン以下の車両については、国の補助対象外となります。

2019年度 環境対応車導入助成 申込書

申込年月日	2019年 月 日	支 部	受 付 No. (記入不要)
事業者名		連絡担当者	
住所	〒	TEL	
		FAX	
種 別	天然ガス自動車 ・ ハイブリッド自動車		
台 数	リ ー ス	買 取 (割賦含む)	台 計
ハイブリッド車 リースの場合	LEVORリース利用 ・ 一般リース会社利用	リース会社名 ()	台
<備考> 登録予定時期 年 月 車種 小型(2.3tクラス) 台、中型(4tクラス) 台			
※ 各項目必ずご記入ください			

(様式1)

年 月 日

一般社団法人大阪府トラック協会長 殿

住 所

会社名

代表者

⑩

誓 約 書

貴協会が大阪府運輸事業振興助成補助金を活用して行なう事業に利用を申込むにあたり、私（当団体）は下記の事項に該当しないこと、また下記の事項に該当することになった場合は受け取った同補助金を全額返金することを誓約いたします。

記

1. 暴力団（暴力団員による不当な行為の防止等に関する法律第2条第2号に規定する「暴力団」をいう）
2. 暴力団員（暴力団員による不当な行為の防止等に関する法律第2条第6号に規定する「暴力団」をいう）
3. 暴力団密接関係者（大阪府暴力団排除条例第2条第4号に規定する「暴力団密接関係者」をいう）
4. 法人にあっては罰金の刑、個人にあっては禁錮以上の刑に処せられ、その執行を終わり、又はその執行を受けることがなくなった日から1年を経過しない者
5. 公正取引委員会から私的独占の禁止および公正取引の確保に関する法律第49条第1項に規定する排除措置命令又は同法第50条第1項に規定する納付命令を受け、その必要な措置が完了した日又はその納付が完了した日から1年を経過しない者

通 報

大ト協第48号
2019年5月

各 位

一般社団法人大阪府トラック協会
会長 辻 卓 史

2019年度 EMS機器 (デジタルタコグラフ) 導入にかかる助成について (ご案内)

時下、ますますご清祥のこととお喜び申し上げます。

平素は、当協会運営に格別のご理解とご協力を賜り誠にありがとうございます。

さて、当協会では、エコドライブの実践について効果があるとされるEMS機器 (デジタルタコグラフ) について、導入費用の一部助成を実施いたします。

つきましては、以下の要領をご参照のうえご利用いただきますようご案内申し上げます。

記

1. 募集期間

2019年4月1日 (月) ~ 2020年2月28日 (金)

※上記期間に、申請書類が大ト協に必着のもの。

上記期間内であっても、助成予算枠に達した時点で受付を終了させていただきます。予めご了承下さいますようお願い申し上げます。**(終了の際は、大ト協ホームページ TOPICS 欄にてご案内します。)**

2. 助成対象機器

(別表) 2019年度対象機器一覧 (EMS機器) を参照してください。(公社) 全日本トラック協会の定めるEMS機器 (デジタルタコグラフ) とします。助成対象機器に追加・変更等がありましたら、トラック広報および大ト協ホームページの「各種助成事業」欄でご案内いたします。

3. 助成額・上限台数

1台あたり機器本体価格の1/2、かつ上限2万円までとし、1事業者あたり上限台数は20台までとします。

4. 助成条件 (以下のすべてに該当する必要があります)

○大阪府下の貨物運送事業者が、自社で保有する営業用貨物車両 (大阪・なにわ・堺・和泉ナンバー) に、新品の機器を装着すること。(被けん引、軽自動車、自家用車を除く)

- 2019年4月1日以降に、導入・装着後、代金を支払った機器を、助成対象とします。
- 新車導入で購入の場合は、登録日が2019年4月1日以降のもの。
- 導入方法は、買い取り（一括、割賦）、リースのいずれかとし、賃貸借機器・中古機器等は助成対象外とします。
- 機器本体価格のみに助成し、消費税・事務所用機器・解析ソフト・取付工賃等は助成対象外とします。
- アナログタコグラフは、助成いたしません。
- 1台の機器で、デジタルタコグラフ機能とドライブレコーダ機能を両方備えている場合、(別表) 2019年度対象機器一覧 (EMS機器) 欄に○印がついている機器のみ、デジタルタコグラフ・ドライブレコーダの両方で助成申請できます。
- 1台の機器で、デジタルタコグラフ・ドライブレコーダ・ASV (先進安全自動車) の3つの機能を備えている場合、デジタルタコグラフ・ドライブレコーダの両方で申請するか、ASV (先進安全自動車) として申請してください。
- 国の補助金が交付された機器については、重複助成いたしません。**

5. 助成申請必要書類 (郵送可)

- ① (様式1) 2019年度 EMS機器導入助成金交付申請書 (兼誓約書)
- ② (様式2) EMS機器導入内訳書
 - ・機器メーカー名等は、(別表) を参照してください。
- ③ (様式3) EMS機器装着証明書
 - ・機器メーカー名等は、(別表) を参照してください。
 - ・【導入事業者名】欄に、運送事業者名をご記入ください。
- ④ (様式4) 暴力団排除の誓約書
 - ・年度中に、他の助成事業で提出済の場合は不要です。
- ⑤請求書 (写)
 - ・請求書 (見積書) は、機器メーカー名・型式・本体価格等が明記されていること。
 - ・請求書の額と領収証 (または振込明細書等) の額が同じであること。数件の請求書を合算して支払った場合は、すべての請求書 (写) を添付してください。
 - ・請求書は、該当箇所のみならず、全ページの写しを添付してください。
 - ・車両と機器を一括で導入する場合、もしくは機器のみをリース契約および割賦購入する場合は、見積書 (写) を添付してください。
 - ・請求書 (見積書) に値引き表示がある場合、どの項目にかかる値引きかが明記されていること。(例: 「設定費値引き」など)
- ⑥領収証 (写) (※振込明細書等 (写) も可)
 - リース契約の場合はリース契約書 (写)
 - 割賦購入の場合は割賦販売契約書 (写)
 - ・リース契約書や割賦販売契約書等に、契約日が記載されていること。また、契約書

等に登録車両番号が記載されていない場合は、物件受領証等（写）を添付してください。

- ・領収証、振込明細書等は、振込日、金額、振込元、振込先等が確認できるものとなります。切り貼りや修正があるものは不可としますが、必要箇所以外の部分（残高等）を黒く塗りつぶしていただくのは可とします。
- ・通帳の写しは不可とします。
- ・領収証等の代金領収日が、2019年4月1日以降であること。
- ・手形でのお支払は、2020年3月末までの決済分が助成対象となりますので、領収証（写）の余白部分に手形決済日（支払期日）をご記入ください。

⑦車検証（写）

- ・助成金を申請する時点で有効期間内のもの。

⑧その他

- ・上記の書類の他、必要に応じてこちらからご提出をお願いすることがあります。

6. その他

- 申請書類等に不明瞭な点がみられる場合は、助成いたしません。
- 申請書類の写しを手許で保存される場合は、各社にて申請前にコピーを取っておいてください。
- 記入を訂正する場合、修正液等は使用せず、二重線で消した上から書き直してください。
- 募集期間中に、複数回ご申請できます。
- 機器の在庫状況等については、販売店等にご確認ください。

(助成金申請先ならびにお問合せ先)

〒536-0014 大阪市城東区鳴野西 2-11-2

(一社)大阪府トラック協会 交通・環境部

TEL : (06) 6965-4033 FAX : (06) 6965-4029

2019年度対象機器一覧(EMS機器)

2019年4月1日現在

(別表)

機器メーカー名	機器名称	型式	DR助成対象	備考
ITSグリッド	スマートロジ	PSL-0101		
あきば商会	タコドラ	MAS-A1		
		MAS-A1DR	○	
アポロ技研	AdaptEco	AD-E1		
いすゞ自動車	MIMAMORIコントローラー	17MDU		※ドラレコとのセットは、アイ・シー・エル製「IDR-1200M」と連動要
NECソフト	Drive Manager V2	FV7100B4N		
NPシステム開発	e-Tacho	NET-300		
		NET-380	○	
		NET-500		
		NET-580	○	
		NET-780	○	
エムモビリティ	SKYEYEDMS	RYK-CC201	○	※別途通信契約要
中日諏訪オプト電子ファインフィットデザインカンパニー	デジタルタコグラフGFIT	FD-1000		H30.12月社名変更
沖電気工業	エコポジ	NDC-1000		
クラリオン	ドライブレコーダー	CF-2500A-A		
光英システム	車載端末機	K-220		
		K-250		
		KD-250		
システック	ロジこんぱす	EDUT-1000U		
ダックス	デジタルタコグラフ	DUKS-C01		
データ・テック	SRPocket II	M623		
	SRDigitacho	M603(M603DR)		ドラレコ(DVRmini+)とのセットはM603DRと表記
	SRVDigitacho	M610	○	
	SRVDigitacho N	M612	○	
	SRConnect	M619	○	
データロン	車載端末機	TMS-1		
デンソー	ドライビングパートナー	DDD-100		
		DDD-100-DR	○	
	DN-magic MINI	261799-0040		※スマホ連携必須
	DN-magic PREMIUM	FV71D1WD		
	DN-magic PREMIUM/D	FV71D1WDD	○	
デンソーテン	OBVIOUSレコーダー	DRD-4020(E)		専用ソフト「エコ安全運転支援ソフト」使用時に対応
		DRD-4020(E)-DR	○	
		DRU-5010(E)	○	
		DRD-5020(E)	○	
	G500Lite	DRU-T500	○	DCM-T500、ICR-T500をあわせて購入していることを確認

機器メーカー名	機器名称	型式	DR助成対象	備考
トワード	TRU-SAM	TK1512-12		
日米電子	車載端末機	D-NAS III		
		D-NAS IV		
日本低炭素開発	EcoDriveManager	EDM-01		
パイオニア販売	B・PROカーナビ(オンダッシュ)	AVIC-BX500 II-VA1		
		AVIC-BX500 II-VA2V		
	B・PROカーナビ(メインユニットタイプ)	AVIC-BZ500 II-VA1		
		AVIC-BZ500 II-VA2V		
日野自動車	ドライブマスター			
富士ソフト	VADI	FSDT-01		
富士通	デジタコ本体	FV5501A1		MBC2002
		FV5501B1		
		FV5511A2		MBCD/communications
		FV5511B2		
		FV5601A1		MBCD/basic
		FV5601B1		
		FV5602A1		MBCD/basic II
		FV5602B1		
		FV5512A2		MBCD/communications II
		FV5512B2		
		FV7100C1		DTS-C1
		FV7100C1M		DTS-C1M
		FV7100C1X		DTS-C1X
		FV710C1A		DTS-C1A
		FV710C1MA		DTS-C1MA
		FV710C1XA		DTS-C1XA
		FV710C1W		DTS-C1W
		TV7000A1		DTS-A1
		TV7000A1G		DTS-A1G
		FV710D1A		DTS-D1A
	FV710D1M		DTS-D1M	
	FV710F1A		DTS-F1A	
	ドラレコ内蔵	FV7100C1D	○	DTS-C1D
		FV7100C1MD	○	DTS-C1MD
		FV7100C1XD	○	DTS-C1XD
		FV710C1DA	○	DTS-C1DA
		FV710C1MDA		DTS-C1MDA
		FV710C1XDA		DTS-C1XDA
		FV710C1DW		DTS-C1DW
		FV710D1D	○	DTS-D1D
	FV710D1MD	DTS-D1MD		
	モバイルトレーサー	FV7100B1		DTS-B1
		FV7100B1M		DTS-B1M
FV7100B1F			DTS-B1F	

機器メーカー名	機器名称	型式	DR助成対象	備考
堀場製作所	デジタコ本体	HIT-802G		
		HIT-802GA		
		HIT-1100		
		HIT-1100Y		
堀場製作所	ドライブレコーダー機能付 デジタルタコグラフ	DRT-7100	○	※別途システム使用料 又は専用ソフト要
		DRT-7100A		※別途通信契約要
		DRT-7100F		
	デジタコ本体	DRT-7500		※別途システム使用料 又は専用ソフト要
		DRT-7500A		※別途通信契約要
		DRT-7500F		※別途通信契約要
三菱ふそう トラック・バス	エコフリートPRO	QZ064660A (QZ064680A)		
ミヤマ	ナビゲーションユニット	MHS-03DT		
メルモ	i-Tacho	IT-1000		「法定三要素解析ソフト」単 独使用、「運行管理支援シ ステム」併用どちらでも可
モバイルリンク	C-805M	SC800MS	○	
矢崎エナジー システム	デジタコ本体	DTG3	○	
		DTG3 α		
		DTG4		
		YAZAC-eye3T		
		YAZAC-eye3TLDW		
		DTG5		
		DTG7		
		DTG7C		○
UDトラックス	デジタコ本体	NDT-200		
ワーテックス	スマートデジタコ	XDT-1		

※「DR助成対象」欄に○印のあるものは、デジタルタコグラフとドライブレコーダの両方で助成します。

※解析ソフト、カードリーダー等の事務所用機器については対象外とする。



(様 式 1)

年 月 日

支 部

一般社団法人大阪府トラック協会 会長 殿

〒 -

住 所

事業者名

代表者名 (印)

電話番号

担当者名

※印鑑は貴社印 (丸印) を押印してください

2019度 EMS機器導入助成金交付申請書(兼 誓約書)

当社車両にEMS機器を導入するにあたり、下記のとおり助成金を申請いたします。
なお、機器の導入に対して、国の助成金交付申請を行わない (行っていない) ことをここに誓います。

記

1. 助成金申請額 _____ 円 (_____ 台分)

※様式2の助成額合計をご記入ください。

2. 助成金振込先口座

金融機関名 _____ 支店名 _____

口座種別 (当座 ・ 普通) 口座番号 _____

フリガナ
口座名義 _____

<必要書類> (※ ご提出前に下記の書類が揃っているかご確認下さい)

- ① (様式2) EMS 機器導入内訳書
- ② (様式3) EMS 機器装着証明書
- ③ (様式4) 暴力団排除の誓約書

←年度内に他の助成金申請で暴力団排除の誓約書を提出済の場合はここにチェックを入れてください。

- ④ 請求書の写し (※新車導入および機器のみをリース・割賦契約の場合は見積書の写し)
- ⑤ 領収書の写し (振込み明細書等でも可)、リース契約・割賦契約の場合は契約書の写し
(契約書に車番等の記載がない場合は物件受領証・リース自動車検収完了証等の写しも添付してください)
- ⑥ 装着車両の自動車検査証の写し (有効期限内のもの)

◆助成申請前に必ず各社にて申請書類の控えをお取り頂き、保管して下さい◆

EMS 機器導入内訳書

	装着車両番号	機器メーカー名	型式	本体価格 (税抜)	助成額	装着年月日
1	(大阪・和泉・なにわ・堺)					年 月 日
2	(大阪・和泉・なにわ・堺)					年 月 日
3	(大阪・和泉・なにわ・堺)					年 月 日
4	(大阪・和泉・なにわ・堺)					年 月 日
5	(大阪・和泉・なにわ・堺)					年 月 日
6	(大阪・和泉・なにわ・堺)					年 月 日
7	(大阪・和泉・なにわ・堺)					年 月 日
8	(大阪・和泉・なにわ・堺)					年 月 日
9	(大阪・和泉・なにわ・堺)					年 月 日
10	(大阪・和泉・なにわ・堺)					年 月 日
11	(大阪・和泉・なにわ・堺)					年 月 日
12	(大阪・和泉・なにわ・堺)					年 月 日
13	(大阪・和泉・なにわ・堺)					年 月 日
14	(大阪・和泉・なにわ・堺)					年 月 日
15	(大阪・和泉・なにわ・堺)					年 月 日
16	(大阪・和泉・なにわ・堺)					年 月 日
17	(大阪・和泉・なにわ・堺)					年 月 日
18	(大阪・和泉・なにわ・堺)					年 月 日
19	(大阪・和泉・なにわ・堺)					年 月 日
20	(大阪・和泉・なにわ・堺)					年 月 日
助成額合計						

捨印

(様式 3)

年 月 日

(装着証明者)

住 所

事業者名

代表者名

印

電話番号

※装着証明者の会社印（丸印）を押印してください

E M S 機 器 装 着 証 明 書

下記事業者保有の車両に対し、下記のとおり当社がEMS機器を装着したことを証明いたします。

【導入事業者名】

No.	装着車両番号	装着機器		装着年月日
		機器メーカー名	型式	
1	(大阪・和泉・なにわ・堺)			年 月 日
2	(大阪・和泉・なにわ・堺)			年 月 日
3	(大阪・和泉・なにわ・堺)			年 月 日
4	(大阪・和泉・なにわ・堺)			年 月 日
5	(大阪・和泉・なにわ・堺)			年 月 日
6	(大阪・和泉・なにわ・堺)			年 月 日
7	(大阪・和泉・なにわ・堺)			年 月 日
8	(大阪・和泉・なにわ・堺)			年 月 日
9	(大阪・和泉・なにわ・堺)			年 月 日
10	(大阪・和泉・なにわ・堺)			年 月 日
11	(大阪・和泉・なにわ・堺)			年 月 日
12	(大阪・和泉・なにわ・堺)			年 月 日
13	(大阪・和泉・なにわ・堺)			年 月 日
14	(大阪・和泉・なにわ・堺)			年 月 日
15	(大阪・和泉・なにわ・堺)			年 月 日
16	(大阪・和泉・なにわ・堺)			年 月 日
17	(大阪・和泉・なにわ・堺)			年 月 日
18	(大阪・和泉・なにわ・堺)			年 月 日
19	(大阪・和泉・なにわ・堺)			年 月 日
20	(大阪・和泉・なにわ・堺)			年 月 日

※ ディーラー・自動車修理工場・販売店等に依頼し、作成してください。

(様式 4)

年 月 日

一般社団法人大阪府トラック協会 会長 殿

住 所

会社名

代表者

⑩

※貴社印（丸印）を押印してください

誓 約 書

貴協会が大阪府運輸事業振興助成補助金を活用して行なう事業に利用を申込むにあたり、私（当団体）は下記の事項に該当しないこと、また下記の事項に該当することになった場合は受け取った同補助金を全額返金することを誓約いたします。

記

1. 暴力団（暴力団員による不当な行為の防止等に関する法律第2条第2号に規定する「暴力団」をいう）
2. 暴力団員（暴力団員による不当な行為の防止等に関する法律第2条第6号に規定する「暴力団」をいう）
3. 暴力団密接関係者（大阪府暴力団排除条例第2条第4号に規定する「暴力団密接関係者」をいう）
4. 法人にあっては罰金の刑、個人にあっては禁錮以上の刑に処せられ、その執行を終わり、又はその執行を受けることがなくなった日から1年を経過しない者
5. 公正取引委員会から私的独占の禁止および公正取引の確保に関する法律第49条第1項に規定する排除措置命令又は同法第50条第1項に規定する納付命令を受け、その必要な措置が完了した日又はその納付が完了した日から1年を経過しない者

通 報

大ト協第49号
2019年5月

各 位

一般社団法人大阪府トラック協会
会長 辻 卓 史

2019年度 アイドリングストップ支援機器導入にかかる助成について (ご案内)

時下、ますますご清祥のこととお喜び申し上げます。

平素は、当協会運営に格別のご理解とご協力を賜わり誠にありがとうございます。

さて、当協会では、地球温暖化防止対策のためのCO₂をはじめとする温室効果ガスの削減及び省エネルギー対策の一環として、アイドリングストップの励行を支援するため、標記の機器を導入する際の経費の一部助成を実施いたします。

つきましては、以下の要領をご参照のうえご利用いただきますようご案内申し上げます。

記

1. 募集期間 2019年4月1日(月)～2020年2月28日(金)

上記期間に、機器の装着および代金の支払後、申請書類が大ト協に必着のものを対象とします。

助成予算枠に達した時点で、当協会のホームページ(TOPICS欄)でのお知らせにより、申込みの取り扱いを終了させていただきますので、予めご承知おきくださいますようお願い申し上げます。

2. 助成対象機器

トラックドライバーが、休憩ならびに荷待ち時等におけるエンジン停止時に、相当時間連続して使用できる車載用機器で、次に掲げるものとします。エアヒータおよび車載バッテリー式冷房装置は(別表 アイドリングストップ支援機器一覧)が対象機器となります。機器一覧の機器に追加・変更等がありましたら、トラック広報および大阪府トラック協会ホームページの「各種助成事業」欄でご案内いたします。

- (1) 蓄熱式の毛布、マット又はベッド(外部電源対応機器を除く)
- (2) 温水式ヒータ
- (3) 蓄冷式クーラー
- (4) エアヒータ
- (5) 車載バッテリー式冷房装置

3. 助成額・上限台数

機器の価格の1/2（消費税・取付工賃等は助成対象外）、かつ機器別の助成額の上限は以下のとおりです。各事業者につき、大阪府下自社保有営業用貨物車両数を上限とします。

(1) 蓄熱式の毛布、マット又はベッド	7,000円
(2) 温水式ヒータ	60,000円
(3) 蓄冷式クーラー	40,000円
(4) エアヒータ	60,000円
(5) 車載バッテリー式冷房装置	60,000円

4. 助成条件（以下のすべてに該当する必要があります）

- 大阪府下の貨物運送事業者が、自社で保有する営業用貨物車両（大阪・なにわ・堺・和泉ナンバー）に、2019年4月1日以降、新たに新品の機器を導入・装着すること。
（被けん引、軽自動車、自家用車を除く）
- 新車導入で購入の場合は、登録日が2019年4月1日以降のもの。
- 賃貸借機器・中古機器等は助成いたしません。
- エアヒータおよび車載バッテリー式冷房装置について、国の補助金が交付された機器に対しては、重複助成いたしません。

5. 助成申請必要書類（郵送可）

- ①（様式1）2019年度アイドリングストップ支援機器導入助成金交付申請書（兼誓約書）
- ②（様式2）アイドリングストップ支援機器導入内訳書
 - ・メーカー名、機器名・型式は別表を参照してください。
- ③（様式3）エアヒータ・車載バッテリー式冷房装置 装着証明書
 - ・販売店等に依頼して、作成してもらってください。
 - ・【導入事業者名】欄に、運送事業者名をご記入ください。
 - ・エアヒータおよび車載バッテリー式冷房装置導入の場合に必要です。（蓄熱マット・温水式ヒータ・蓄冷式クーラーを導入した場合は不要です）
- ④（様式4）暴力団排除の誓約書
 - ・2019年度中に、他の助成事業で提出済みの場合は不要です。
- ⑤請求書（写）
 - ・請求書（見積書）は、機器メーカー名、機器名・型式、機器価格等が明記されていること。
 - ・請求書の額と領収証（または振込明細書等）の額が同じであること。数件の請求書を合算して支払った場合は、すべての請求書（写）を添付してください。
 - ・請求書は、該当箇所のみ写しではなく、全ページの写しを添付してください。

- ・車両と機器を同時に導入する場合は、車両見積書（写）を添付してください。
機器のみをリース契約および割賦購入する場合は、機器の見積書（写）を添付してください。
- ・請求書（見積書）に値引き表示がある場合、どの項目にかかる値引きかが明記されていること。（例：「取り付け費値引き」など）

⑥領収証（写）（※振込明細書等（写）も可）

リース契約の場合はリース契約書（写）

割賦購入の場合は割賦販売契約書（写）

- ・領収証、振込明細書等は、振込日・金額・振込元・振込先等が確認できるものとし、その他の部分（残高等）を黒く塗りつぶすのは可とします。また、切り貼りや修正があるものは不可とします。
- ・通帳の写しは不可とします。
- ・領収証等の代金領収日が、2019年4月1日以降であること。
- ・手形でのお支払は、2020年3月末までの決済分が助成対象となりますので、領収証（写）の余白部分に手形決済日（支払期日）をご記入ください。
- ・リース契約書や割賦販売契約書等に、契約日が記載されていること。また、契約書等に登録車番が記載されていない場合は、物件受領証等の車番がわかるものの写しを添付してください。

⑦車検証（写）

- ・申請時点で、有効期間内のもの。

⑧その他

- ・必要に応じて、大ト協からご提出をお願いする場合があります。

6. その他

- 申請書類等に不明瞭な点が見られる場合は、助成いたしません。
- 募集期間中に、何度でも申請できます。
- 申請書類の写しを手許で保存される場合は、各社にて申請前にコピーを取っておいてください。
- 記入を訂正する場合、修正液等は使用せず、二重線で消した上から書き直してください。

(助成金申請先ならびにお問合せ先)

〒536-0014 大阪市城東区鳴野西2-11-2

(一社)大阪府トラック協会 交通・環境部

TEL : (06) 6965-4033 FAX : (06) 6965-4029

アイドリングストップ支援機器一覧

(別表)

2019年4月1日現在

◎エアヒーター

メーカー名	機器名・型式
ベバストサーモアンド コンフォートジャパン	エアヒーター AT2000ST
	ベバストヒーター AT2000STC
エバスペヒャー ミクニ	エアトロニック D2

◎車載バッテリー式冷房装置

メーカー名	機器名・型式
太陽工業	エアースタイル
ベバストサーモアンド コンフォートジャパン	パーキングクーラー フレスコ3000
	ベバストクーラー Cool Split20 Top/Back
アイ・シー・エル	ISC-1800W i-cool+ (アイクール プラス)
	i-Cool mini (アイクール ミニ)
エバスペヒャー ミクニ	クールトロニック 9457001
	クールトロニック 9457321
	クールトロニック 9457322
	クールトロニック 9457323
ホワイトハウス	クールトロニック
ワーテックス	パーキングエアコン WAX0910
	パーキングエアコン WAX0930
スカニアジャパン	Bycool Compact3.0

(様 式 1)



年 月 日

支 部

一般社団法人大阪府トラック協会 会長 殿

〒

住 所

事業者名

代表者名 (印)

電話番号

担当者名

※印鑑は貴社印(丸印)を押印してください

2019度 アイドリングストップ 支援機器導入助成金交付申請書(兼 誓約書)

当社車両にアイドリングストップ 支援機器を導入するにあたり、下記のとおり助成金を申請いたします。
また、エアヒータおよび車載バッテリー式冷房装置の導入に対して、国の助成金交付申請を行わない(行っていない)ことをここに誓います。

記

1. 助成金申請額 _____ 円 (様式2の助成額合計をご記入ください)

内訳：蓄熱式の毛布、マット、ベッド	枚/台
温水式ヒータ	台
蓄冷式クーラー	台
エアヒータ	台
車載バッテリー式冷房装置	台

2. 助成金振込先口座

金融機関名 _____ 支店名 _____

口座種別 (当座 ・ 普通) 口座番号 _____

フリガナ
口座名義 _____

<必要書類> (※ ご提出前に下記の書類が揃っているかご確認下さい)

- ① (様式2) アイドリングストップ支援機器導入内訳書
- ② (様式3) 装着証明書 ※エアヒータおよび車載バッテリー式冷房装置装着時のみ
- ③ (様式4) 暴力団排除の誓約書
- ←年度内に他の助成金申請で暴力団排除の誓約書を提出済の場合はここにチェックを入れてください。
- ④ 請求書の写し (※新車導入および機器のみをリース・割賦契約の場合は見積書の写し)
- ⑤ 領収書の写し (振込み明細書等でも可)、リース契約・割賦契約の場合は契約書の写し (契約書に車番等の記載がない場合は物件受領証・リース自動車検収完了証等の写しも添付してください)
- ⑥ 装着車両の自動車検査証の写し(有効期限内のもの)

◆助成申請前に必ず各社にて申請書類の控えをお取り頂き、保管して下さい◆

アイドリンドラッグストップ支援機器導入内訳書

	装着車両番号	※区分(○をつけてください)				機器メーカー名	機器名・型式	機器価格 (税抜)	助成額	装着年月日
		マ	温	冷	工					
1	(大阪・和泉・なにわ・堺)	マ	温	冷	工	車冷			年 月 日	
2	(大阪・和泉・なにわ・堺)	マ	温	冷	工	車冷			年 月 日	
3	(大阪・和泉・なにわ・堺)	マ	温	冷	工	車冷			年 月 日	
4	(大阪・和泉・なにわ・堺)	マ	温	冷	工	車冷			年 月 日	
5	(大阪・和泉・なにわ・堺)	マ	温	冷	工	車冷			年 月 日	
6	(大阪・和泉・なにわ・堺)	マ	温	冷	工	車冷			年 月 日	
7	(大阪・和泉・なにわ・堺)	マ	温	冷	工	車冷			年 月 日	
8	(大阪・和泉・なにわ・堺)	マ	温	冷	工	車冷			年 月 日	
9	(大阪・和泉・なにわ・堺)	マ	温	冷	工	車冷			年 月 日	
10	(大阪・和泉・なにわ・堺)	マ	温	冷	工	車冷			年 月 日	
11	(大阪・和泉・なにわ・堺)	マ	温	冷	工	車冷			年 月 日	
12	(大阪・和泉・なにわ・堺)	マ	温	冷	工	車冷			年 月 日	
13	(大阪・和泉・なにわ・堺)	マ	温	冷	工	車冷			年 月 日	
14	(大阪・和泉・なにわ・堺)	マ	温	冷	工	車冷			年 月 日	
15	(大阪・和泉・なにわ・堺)	マ	温	冷	工	車冷			年 月 日	
16	(大阪・和泉・なにわ・堺)	マ	温	冷	工	車冷			年 月 日	
17	(大阪・和泉・なにわ・堺)	マ	温	冷	工	車冷			年 月 日	
18	(大阪・和泉・なにわ・堺)	マ	温	冷	工	車冷			年 月 日	
19	(大阪・和泉・なにわ・堺)	マ	温	冷	工	車冷			年 月 日	
20	(大阪・和泉・なにわ・堺)	マ	温	冷	工	車冷			年 月 日	
助成額合計										

※ (注) 「区分」…マ：蓄熱マット・ベッド等／温：温水式ヒーター／冷：蓄冷式クーラー／エ：エアヒーター／車冷：車載バッテリー式冷房装置



(様式 3)

年 月 日

(装着証明者)

住 所 _____

事業者名 _____

代表者名 _____ ⑩

電話番号 _____

※装着証明者の会社印（丸印）を押印してください

エアヒータ・車載バッテリー式冷房装置 装着証明書

下記事業者保有の車両に対し、当社がみだしの装置を装着したことを証明いたします。

【導入事業者名】 _____

No.	装着車両番号	装置の種類 (○をつけてください)	機器メーカー名	機器名・型式	装着年月日
1	(大阪・和泉・なにわ・堺)	エ・車冷			年 月 日
2	(大阪・和泉・なにわ・堺)	エ・車冷			年 月 日
3	(大阪・和泉・なにわ・堺)	エ・車冷			年 月 日
4	(大阪・和泉・なにわ・堺)	エ・車冷			年 月 日
5	(大阪・和泉・なにわ・堺)	エ・車冷			年 月 日
6	(大阪・和泉・なにわ・堺)	エ・車冷			年 月 日
7	(大阪・和泉・なにわ・堺)	エ・車冷			年 月 日
8	(大阪・和泉・なにわ・堺)	エ・車冷			年 月 日
9	(大阪・和泉・なにわ・堺)	エ・車冷			年 月 日
10	(大阪・和泉・なにわ・堺)	エ・車冷			年 月 日
11	(大阪・和泉・なにわ・堺)	エ・車冷			年 月 日
12	(大阪・和泉・なにわ・堺)	エ・車冷			年 月 日
13	(大阪・和泉・なにわ・堺)	エ・車冷			年 月 日
14	(大阪・和泉・なにわ・堺)	エ・車冷			年 月 日
15	(大阪・和泉・なにわ・堺)	エ・車冷			年 月 日
16	(大阪・和泉・なにわ・堺)	エ・車冷			年 月 日
17	(大阪・和泉・なにわ・堺)	エ・車冷			年 月 日
18	(大阪・和泉・なにわ・堺)	エ・車冷			年 月 日
19	(大阪・和泉・なにわ・堺)	エ・車冷			年 月 日
20	(大阪・和泉・なにわ・堺)	エ・車冷			年 月 日

※装置の種類・・・エ：エアヒータ/車冷：車載バッテリー式冷房装置

※ディーラー・販売店等に依頼し、作成してください。

(様式 4)

年 月 日

一般社団法人大阪府トラック協会 会長 殿

住 所

会社名

代表者

⑩

※貴社印（丸印）を押印してください

誓 約 書

貴協会が大阪府運輸事業振興助成補助金を活用して行なう事業に利用を申込むにあたり、私（当団体）は下記の事項に該当しないこと、また下記の事項に該当することになった場合は受け取った同補助金を全額返金することを誓約いたします。

記

1. 暴力団（暴力団員による不当な行為の防止等に関する法律第2条第2号に規定する「暴力団」をいう）
2. 暴力団員（暴力団員による不当な行為の防止等に関する法律第2条第6号に規定する「暴力団」をいう）
3. 暴力団密接関係者（大阪府暴力団排除条例第2条第4号に規定する「暴力団密接関係者」をいう）
4. 法人にあっては罰金の刑、個人にあっては禁錮以上の刑に処せられ、その執行を終わり、又はその執行を受けることがなくなった日から1年を経過しない者
5. 公正取引委員会から私的独占の禁止および公正取引の確保に関する法律第49条第1項に規定する排除措置命令又は同法第50条第1項に規定する納付命令を受け、その必要な措置が完了した日又はその納付が完了した日から1年を経過しない者

通 報

大ト協第50号
2019年5月

各 位

一般社団法人大阪府トラック協会
会長 辻 卓 史

2019年度 低燃費タイヤ（エコタイヤ）導入にかかる助成について （ご案内）

時下、ますますご清祥のこととお喜び申しあげます。

平素は、当協会運営に格別のご理解とご協力を賜わり誠にありがとうございます。

さて、当協会では、環境保全対策の一環として、走行距離に対する燃料消費量を抑制し、CO₂排出量を削減するとされる低燃費タイヤの導入費用の一部助成を実施いたします。つきましては、以下の要領をご参照のうえご利用いただきますようご案内申しあげます。

記

1. 募集期間 2019年4月1日（月）～2020年2月28日（金）

上記期間に、タイヤの装着および代金支払後、申請書類が大ト協に必着のもの。

助成予算枠に達した時点で、当協会のホームページ（TOPICS 欄）でのお知らせにより、申込みの取り扱いを終了させていただきますので、予めご承知おきくださいますようお願い申しあげます。

2. 助成対象タイヤ

○タイヤメーカーが公表する検証データ等に基づき、大ト協が別表1に定めた新品タイヤとします。

○別表1のタイヤに追加、変更等がありましたら、トラック広報ならびに大ト協ホームページの「各種助成事業」欄でご案内いたします。

○再生タイヤ、スペアタイヤは対象外です。

○新製品・他メーカー製などについては、お問合せください。

3. 助成額・上限本数

タイヤ1本 上限 3,000円

1事業者につき、大阪府下自社保有営業用貨物車両1台あたり、タイヤがついている本数まで、かつ最大100本までを上限とします。（※各事業者ごとに、保有車両台数

等により上限本数が異なります)

(例) タイヤが6本ついている車両の場合、夏タイヤ・冬タイヤ等すべてあわせて年度中に6本を上限とします。

(例) 1台あたりタイヤが10本ついている車両を5台と、6本ついている車両を5台保有している事業者の場合、
 $10本 \times 5台 + 6本 \times 5台 = \underline{80本}$ を上限として申請できます。

4. 助成条件 (以下のすべてに該当する必要があります)

- 大阪府下の貨物運送事業者が、自社で保有する営業用貨物車両 (大阪・なにわ・堺・和泉ナンバー) に、2019年4月1日以降、新たに新品のタイヤを導入・装着していること。(軽自動車、自家用車は不可)
- 新車導入で購入の場合は、登録日が2019年4月1日以降のもの
- 被けん引車両に装着したタイヤも助成します。
- 消費税・取付工賃等には助成いたしません。

5. 助成申請必要書類 (郵送可)

① (様式1) 2019年度 低燃費タイヤ導入助成金交付申請書

② (様式2) 低燃費タイヤ導入内訳書

- ・タイヤメーカー名・商品名等は別表1を参照してください。

③ (様式3) 低燃費タイヤ装着証明書

- ・タイヤ販売店等に依頼し、作成してもらってください。
- ・【導入事業者名】欄に、運送事業者名をご記入ください。
- ・タイヤメーカー名・商品名等は別表1を参照してください。

④ (様式4) 暴力団排除の誓約書

- ・2019年度中に、他の助成事業で提出済であれば不要です。

⑤請求書 (写)

- ・請求書 (見積書) は、タイヤメーカー名・商品名・単価・本数等が明記されていること。(タイヤメーカー名・商品名等は別表1を参照してください)
- ・請求書の額と領収証 (または振込明細書等) の額が同じであること。数件の請求書を合算して支払った場合は、すべての請求書 (写) を添付してください。
- ・請求書は、該当箇所のみならず、全ページの写しを添付してください。
- ・車両とタイヤを同時に導入する場合、車両見積書 (写) を添付してください。
- ・請求書 (見積書) に値引き表示がある場合、どの項目にかかる値引きかが明記されていること。(例: 「取り付け費値引き」など)

⑥領収証（写） （※振込明細書等（写）も可）

リース契約の場合はリース契約書（写）

割賦購入の場合は割賦販売契約書（写）

- ・リース契約書や割賦販売契約書等に、契約日が記載されていること。
- ・契約書等に、登録車番が記載されていない場合は、物件受領証等の車番がわかるもの（写）を添付してください。
- ・領収証、振込明細書等は、振込日、金額、振込元、振込先が確認できるものであること。また、切り貼りや修正があるものは不可としますが、必要箇所以外（残高等）を黒く塗りつぶすのは可とします。
- ・通帳の写しは不可とします。
- ・領収証等の代金領収日が、2019年4月1日以降であること。
- ・手形でのお支払は、2020年3月末までの決済分が助成対象となりますので、領収証（写）の余白部分に決済日（支払期日）をご記入ください。

⑦車検証（写）

- ・申請時点で、有効期間内のもの。

⑧その他

- ・必要に応じて、こちらからご提出をお願いする場合があります。

6. その他

- 申請書類等に不明瞭な点が見られる場合は、助成いたしません。
- 申請書類の写しを手許で保存される場合は、各社にて申請前にコピーを取っておいてください。
- 記入を訂正する場合、修正液等は使用せず、二重線で消した上から書き直してください。
- 募集期間中に、複数回ご申請できます。

（助成金申請先ならびにお問合せ先）

〒536-0014 大阪市城東区鳴野西2-11-2

（一社）大阪府トラック協会 交通・環境部

TEL：（06）6965-4033 FAX：（06）6965-4029

低燃費タイヤ助成対象一覧

(別表1)

2019年5月 現在

メーカー名	ブランド名	商品名	備考	
(株)ブリヂストン	ECOPIA (エコピア)	M801	スタッドレス	
		W901		
		W911II		
		R201		
		M812		
		R680		
住友ゴム工業(株) (ダンロップファルケンタイヤ)	ECORUT (エコルト)	SP128	スタッドレス	
		SP628		
		SP068		
		SP088		
	ENASAVE (エナセーブ)	SP688Ace		
		SPLT38		
		SPLT50		
		VAN01		
横浜ゴム(株)	ZEN (ゼン)	102ZE	スタッドレス	
		702ZE-i		
		902ZE		
		903ZW		
	PRO FORCE TOUGH(プロフォースタフ)	TY787T		315/80R22.5のみ
	BlueEarth(ブルーアース)	LT152R		
	PRO FROSE(プロフォース)	RY01		
		SY397		スタッドレス 315/80R22.5のみ
		TY285		
		IG91		スタッドレス
		JOB RY52		
東洋ゴム工業(株)	ZEROSYS (ゼロシス)	M667		
	NANOENERGY(ナノエナジー)	M136		
		M166		
		M134E		
		M676		
	ZEROSYS/NANOENERGY	M966	スタッドレス	
	DELVEX (デルベックス)	M634		
		M934	スタッドレス	
日本ミシュランタイヤ(株)	ENERGY TIRE (エナジタイヤ)	XJE4 MIX ENERGY	スタッドレス	
		X LINE ENERGY Z		
		XZN+ MIX ENERGY		
	GREEN TIRE(グリーンタイヤ)	XDW ICE GRIP GREEN		

※上記以外の低燃費タイヤ商品についてはお問い合わせ下さい。



(様 式 1)

年 月 日

支 部

一般社団法人大阪府トラック協会 会長 殿

〒 ー

住 所 _____

事業者名 _____

代表者名 _____ (印)

電話番号 _____

担当者名 _____

※印鑑は貴社印(丸印)を押印してください

2019年度 低燃費タイヤ導入助成金交付申請書

当社車両に対し低燃費タイヤを導入いたしましたので、要領に基づき下記の通り助成金の交付を申請いたします。

記

1. 助成金申請額 _____ 円 (@3,000 円× _____ 本)

2. 助成金振込先口座

金融機関名 _____ 支店名 _____

口座種別 (当座 ・ 普通) 口座番号 _____

フリガナ
口座名義 _____

<必要書類> (※ ご提出前に下記の書類が揃っているかご確認下さい)

- ① (様式2) 低燃費タイヤ導入内訳書
- ② (様式3) 低燃費タイヤ装着証明書
- ③ (様式4) 暴力団排除の誓約書

←年度内に他の助成金申請で暴力団排除の誓約書を提出済の場合はここにチェックを入れてください。

- ④ 請求書の写し (※新車導入および機器のみをリース・割賦契約の場合は見積書の写し)
- ⑤ 領収書の写し (振込み明細書等でも可)、リース契約・割賦契約の場合は契約書の写し (契約書に車番等の記載がない場合は物件受領証・リース自動車検収完了証等の写しも添付してください)
- ⑥ 装着車両の自動車検査証の写し(有効期限内のもの)

◆助成申請前に必ず各社にて申請書類の控えをお取り頂き、保管して下さい◆

(様式 2)

低燃費タイヤ導入内訳書

	装着車両番号	メーカー名	商品名	本数	装着年月日
1	(大阪・和泉・なにわ・堺)			本	年 月 日
2	(大阪・和泉・なにわ・堺)			本	年 月 日
3	(大阪・和泉・なにわ・堺)			本	年 月 日
4	(大阪・和泉・なにわ・堺)			本	年 月 日
5	(大阪・和泉・なにわ・堺)			本	年 月 日
6	(大阪・和泉・なにわ・堺)			本	年 月 日
7	(大阪・和泉・なにわ・堺)			本	年 月 日
8	(大阪・和泉・なにわ・堺)			本	年 月 日
9	(大阪・和泉・なにわ・堺)			本	年 月 日
10	(大阪・和泉・なにわ・堺)			本	年 月 日
11	(大阪・和泉・なにわ・堺)			本	年 月 日
12	(大阪・和泉・なにわ・堺)			本	年 月 日
13	(大阪・和泉・なにわ・堺)			本	年 月 日
14	(大阪・和泉・なにわ・堺)			本	年 月 日
15	(大阪・和泉・なにわ・堺)			本	年 月 日
16	(大阪・和泉・なにわ・堺)			本	年 月 日
17	(大阪・和泉・なにわ・堺)			本	年 月 日
18	(大阪・和泉・なにわ・堺)			本	年 月 日
19	(大阪・和泉・なにわ・堺)			本	年 月 日
20	(大阪・和泉・なにわ・堺)			本	年 月 日
				合計	本



(様式 3)

年 月 日

(装着証明者)

住 所 _____

事業者名 _____

代表者名 _____ 印

電話番号 _____

※装着証明者の会社印（丸印）を押印してください

低 燃 費 タ イ ヤ 装 着 証 明 書

下記事業者保有の車両に対し、下記のとおり当社が低燃費タイヤを装着したことを証明いたします。

【導入事業者名】 _____

No.	装着車両番号	装着タイヤ			装着年月日
		メーカー名	商品名	本数	
1	(大阪・和泉・なにわ・堺)				年 月 日
2	(大阪・和泉・なにわ・堺)				年 月 日
3	(大阪・和泉・なにわ・堺)				年 月 日
4	(大阪・和泉・なにわ・堺)				年 月 日
5	(大阪・和泉・なにわ・堺)				年 月 日
6	(大阪・和泉・なにわ・堺)				年 月 日
7	(大阪・和泉・なにわ・堺)				年 月 日
8	(大阪・和泉・なにわ・堺)				年 月 日
9	(大阪・和泉・なにわ・堺)				年 月 日
10	(大阪・和泉・なにわ・堺)				年 月 日
11	(大阪・和泉・なにわ・堺)				年 月 日
12	(大阪・和泉・なにわ・堺)				年 月 日
13	(大阪・和泉・なにわ・堺)				年 月 日
14	(大阪・和泉・なにわ・堺)				年 月 日
15	(大阪・和泉・なにわ・堺)				年 月 日
16	(大阪・和泉・なにわ・堺)				年 月 日
17	(大阪・和泉・なにわ・堺)				年 月 日
18	(大阪・和泉・なにわ・堺)				年 月 日
19	(大阪・和泉・なにわ・堺)				年 月 日
20	(大阪・和泉・なにわ・堺)				年 月 日

※ タイヤ販売店等に依頼し、作成してください。

(様式 4)

年 月 日

一般社団法人大阪府トラック協会 会長 殿

住 所

会社名

代表者

⑨

※貴社印（丸印）を押印してください

誓 約 書

貴協会が大阪府運輸事業振興助成補助金を活用して行なう事業に利用を申込みにあたり、私（当団体）は下記の事項に該当しないこと、また下記の事項に該当することになった場合は受け取った同補助金を全額返金することを誓約いたします。

記

1. 暴力団（暴力団員による不当な行為の防止等に関する法律第2条第2号に規定する「暴力団」をいう）
2. 暴力団員（暴力団員による不当な行為の防止等に関する法律第2条第6号に規定する「暴力団」をいう）
3. 暴力団密接関係者（大阪府暴力団排除条例第2条第4号に規定する「暴力団密接関係者」をいう）
4. 法人にあっては罰金の刑、個人にあっては禁錮以上の刑に処せられ、その執行を終わり、又はその執行を受けることがなくなった日から1年を経過しない者
5. 公正取引委員会から私的独占の禁止および公正取引の確保に関する法律第49条第1項に規定する排除措置命令又は同法第50条第1項に規定する納付命令を受け、その必要な措置が完了した日又はその納付が完了した日から1年を経過しない者

通 報

大ト協第51号
2019年5月

各 位

一般社団法人大阪府トラック協会
会 長 辻 卓 史

2019年度 グリーン経営認証取得にかかる助成について (ご案内)

時下、ますますご清祥のこととお喜び申し上げます。

平素は、当協会運営に格別のご理解とご協力を賜り誠にありがとうございます。

さて、当協会では、環境に配慮した経営の推進を目的とし、公益財団法人交通エコロジー・モビリティ財団による、グリーン経営認証の新規取得および更新取得の手数料にかかる費用の一部助成を実施いたします。

つきましては、以下の要領をご参照のうえご利用いただきますようご案内申し上げます。

記

1. 募集期間 2019年4月1日(月)～2020年2月28日(金)

上記期間内に、申請書類が大ト協に必着のもの。

また、助成予算枠に達した場合は、当協会のホームページ(TOPICS欄)でのお知らせにより、申込みの取り扱いを終了させていただきますので、予めご承知おきくださいますようお願い申し上げます。

2. 助成対象

2019年4月1日(月)～2020年3月31日(火)に大阪府下の営業所において、新規取得の場合は初回登録日または更新取得の場合は更新登録日を受けたもの。

※昨年度の初回登録日および更新登録日については、受付ができませんのでご了承頂きますようお願い申し上げます。登録日については、お手持ちのグリーン経営認証登録証をご確認ください。

3. 助成額

1事業者あたり、大阪府下の複数事業所を申請できます。

- ・新規…1事業所につき 50,000円
- ・更新…1事業所につき 25,000円

4. 助成申請必要書類（郵送可）

- ①（様式1 新規）2019年度 グリーン経営認証取得（新規）助成金申請書
（様式1 更新）2019年度 グリーン経営認証取得（更新）助成金申請書

※①（様式1）について、「新規」と「更新」に用紙が分かれております。

※①（様式1）「新規」「更新」ごとに、下記②～⑤を添付してください。

- ②（様式2）暴力団排除の誓約書

※2019年度中に、他の助成事業で提出済の場合は不要

- ③大阪府下のグリーン経営認証登録証（写）※助成申請事業所分すべて必要

- ④請求書（写）と請求明細書（写）※両方とも必要

- ⑤領収証（写）※振込明細書等（写）も可

5. その他

- ・記入の訂正は、修正液等を使用せず二重線で消して書き直してください。
- ・申請書類の写しを手許で保存される場合は、申請前に各社にてコピーを取っておいてください。

（助成金申請先ならびにお問合せ先）

〒536-0014 大阪市城東区鳴野西2-11-2

（一社）大阪府トラック協会 交通・環境部

TEL：（06）6965-4033 FAX：（06）6965-4029

（グリーン経営認証取得に関するお問合せ先）

公益財団法人交通エコロジー・モビリティ財団 交通環境対策部

TEL：（03）3221-7636

ホームページ：<https://www.green-m.jp/>

捨印

(様式1 新規)

年 月 日

支 部

一般社団法人大阪府トラック協会 会長 殿

〒 -

住 所 _____

事業者名 _____

代表者名 _____ (印)

電話番号 _____

担当者名 _____

※印鑑は貴社印 (丸印) を押印してください

2019 年度 グリーン経営認証取得 (新規) 助成金申請書

グリーン経営認証取得 (新規) 助成要領により、下記のとおり助成金を申請いたします。

記

1. 助成金申請額 新規 50,000円× _____ 件 = _____ 円

※ 新規取得のみご申請ください。

2. 助成金振込先口座

金融機関名 _____ 支店名 _____

口座種別 (当座 ・ 普通) 口座番号 _____

フリガナ
口座名義 _____

<必要書類> (※ ご提出前に下記の書類が揃っているかご確認下さい)

① (様式2) 暴力団排除の誓約書

←年度内に他の助成金申請で暴力団排除の誓約書を提出済の場合はここにチェックを入れてください。

② 大阪府下のグリーン経営認証登録証 (写) (助成申請事業所分、すべて必要)

③ 請求書 (写) と請求明細書 (写)

④ 領収証 (写) (振込明細書等 (写) も可)

◆助成申請前に必ず各社にて申請書類の控えをお取り頂き、保管して下さい◆



(様式1 更新)

年 月 日

支 部

一般社団法人大阪府トラック協会 会長 殿

〒 -

住 所

事業者名

代表者名 (印)

電話番号

担当者名

※印鑑は貴社印 (丸印) を押印してください

2019 年度 グリーン経営認証取得 (更新) 助成金申請書

グリーン経営認証取得 (新規) 助成要領により、下記のとおり助成金を申請いたします。

記

1. 助成金申請額 更新 25,000円 × 件 = 円

※ 更新取得のみご申請ください。

2. 助成金振込先口座

金融機関名 _____ 支店名 _____

口座種別 (当座 ・ 普通) 口座番号 _____

フリガナ
口座名義 _____

<必要書類> (※ ご提出前に下記の書類が揃っているかご確認下さい)

① (様式2) 暴力団排除の誓約書

←年度内に他の助成金申請で暴力団排除の誓約書を提出済の場合はここにチェックを入れてください。

② 大阪府下のグリーン経営認証登録証 (写) (助成申請事業所分、すべて必要)

③ 請求書 (写) と請求明細書 (写)

④ 領収証 (写) (振込明細書等 (写) も可)

◆助成申請前に必ず各社にて申請書類の控えをお取り頂き、保管して下さい◆

(様式 2)

年 月 日

一般社団法人大阪府トラック協会 会長 殿

住 所

会社名

代表者

⑨

※貴社印（丸印）を押印してください

誓 約 書

貴協会が大阪府運輸事業振興助成補助金を活用して行なう事業に利用を申込むにあたり、私（当団体）は下記の事項に該当しないこと、また下記の事項に該当することになった場合は受け取った同補助金を全額返金することを誓約いたします。

記

1. 暴力団（暴力団員による不当な行為の防止等に関する法律第2条第2号に規定する「暴力団」をいう）
2. 暴力団員（暴力団員による不当な行為の防止等に関する法律第2条第6号に規定する「暴力団」をいう）
3. 暴力団密接関係者（大阪府暴力団排除条例第2条第4号に規定する「暴力団密接関係者」をいう）
4. 法人にあっては罰金の刑、個人にあっては禁錮以上の刑に処せられ、その執行を終わり、又はその執行を受けることがなくなった日から1年を経過しない者
5. 公正取引委員会から私的独占の禁止および公正取引の確保に関する法律第49条第1項に規定する排除措置命令又は同法第50条第1項に規定する納付命令を受け、その必要な措置が完了した日又はその納付が完了した日から1年を経過しない者

会 員 各 位

大阪労働局長・登録教習機関第3号
登録満了日：2024年3月30日
陸上貨物運送事業労働災害防止協会
大阪府支部長代行 中 原 毅

「フォークリフト運転技能講習」開催のご案内

1. 講習日程

区 分	31時間・4日間コース		
	月	日	時 間
学 科	2019年	7月 6日(土)	9:00～18:20
実 技	2019年	7月 7日(日)	8:00～17:10
		7月 14日(日)	8:00～17:10
		7月 21日(日)	8:00～18:10

2. 場 所

(学 科)

大阪府トラック総合会館 (トラック広報又は受講票裏面地図参照)
大阪市城東区鳴野西2-11-2 TEL.(06)6965-4035

(実 技)

実技会場 大阪運輸倉庫(株)南支店堺営業所構内
堺市西区石津西町9番地

3. 受講資格および受講料等

受 講 資 格	受 講 料 等
普通自動車免許以上の資格を有し、 フォークリフトの初心者 但し、申込時点において、自動車運転免許 証の免許停止期間中は申込できません。	・ 陸災防会員 29,000円(税込) (テキスト代は当支部が負担) ・ 非 会 員 30,620円(税込) (テキスト代 1,620円を含む)

4. 申込み要領

(1) 受講申込みは、次ぎの日時から電話でのみ受付いたします。また、申込み手続きは電話で申込みをされた方のみを対象といたします。

なお、申込み受付当日は、電話が非常に混み合い受付開始後、短時間内に定員に達する場合もございます。あらかじめご了承ください。

申込み人数については、**1社「3名以内」**とします。

『31時間(4日間)コース』の講習受講者は、業務経験証明書は不要です。

電話申込み日	6月6日(木) 午前9時(時間厳守)
電話番号	(06)-6965-4035

- (2) 電話申込みされた方は、つぎのと通りの締切り日までに必要書類一式（申込書、写真2枚[紙カラーコピー不可]、自動車免許証写し）に受講料を添えてご提出ください。

すべての必要書類が届きましたら「受講票」を発行いたします。

締切り日までに必要書類の提出がない場合は、申込みを取り消させていただきます。

既納の受講料等は、欠席の場合を含め、取り消しがあっても返金いたしません。

申 込 書 締 切 り 日

31時間・4日間コース	2019年6月21日(金)	9:00～17:00
-------------	---------------	------------

- (3) 申込先

申込締切り日までに、当支部または各分会（トラック協会所属支部）まで、直接あるいは郵便(現金書留)等によりご提出ください。

〒536-0014 大阪市城東区鳴野西 2-11-2

大阪府トラック総合会館内

陸上貨物運送事業労働災害防止協会 大阪府支部

- (4) 申込用紙

当案内の末尾ページに添付しているもの又はホームページに掲載しているものをご活用ください。(A4サイズ用紙)

ホームページ <https://www.truck.or.jp>

5. 定 員 **50名** ※ 定員に達し次第締め切ります。
6. 修了証 31時間（4日間）講習を受講し、修了試験合格者に修了証を交付致します。
7. 遅刻・欠席した場合の取扱いについて
講習等は、各科目に応じて講習時間が決められていますので、遅刻・欠席し、法令で決められた講習時間を満たさなければ、講習等を修了したとは認められず、修了試験を受けることができません。
なお、再受講される場合は、改めて申込みをし、受講料を全額負担の上、再度全科目を受講して頂くこととなりますので、ご注意ください。
8. その他
- ・ 学科は筆記用具（鉛筆・消しゴム）必ず持参してください。
 - ・ 実技は、作業服、安全帽(ヘルメット)、安全靴着用のこと。
 - ・ 学科講習会場への車でのご来場は、ご遠慮ください。

陸上貨物運送事業労働災害防止協会 大阪府支部

フォークリフト運転技能講習 受講申込書

※(No.) 31時間(4日間コース)

※ 修了証番号

※ 交付年月日

年 月 日

・機械で読み取りますので、間違わないようにいねいにご記入ください。

区分	<input type="radio"/> フォーク <input type="checkbox"/> はい作業	受講日	令和 01 年 07 月 06 日
受講者名	フリガナをカタカナで 		写真 2.5cm 2枚とも裏面に氏名をご記入ください (2枚) ●一枚はこの申込書上部にクリップでとめる ●一枚は左枠内へのりづけ
	氏名 		
	生年月日 <input type="checkbox"/> <input type="checkbox"/> <input type="checkbox"/> <input type="checkbox"/> <input type="checkbox"/> <input type="checkbox"/> 年 <input type="checkbox"/> <input type="checkbox"/> 月 <input type="checkbox"/> <input type="checkbox"/> 日生 性別 <input type="checkbox"/> 男 <input type="checkbox"/> 女		
受講者現住所	〒 - 		・申込前6か月以内に撮影したもの ・上三分身 ・正面脱帽 ・無背景 ・眼鏡の反射のないもの
	住所 		
	電話番号 - - 		
勤務先	〒 - 		
	所在地 		
	会社名 		
	電話番号 - - 		
<領収証の宛名> <input type="checkbox"/> そのほか <input type="checkbox"/> 会社名 <input type="checkbox"/> 個人名 ↳ 			
自動車運転免許証の写し(表裏)を添付してください ◎写真とともにクリップでとめてください ◎受講当日免許停止中の場合は受講できません		(陸災防分会名) 分会	
		注:当支部が交付した「はい作業主任者」の修了証をお持ちの方は、統合修了証を交付しますので、修了証番号を記入してください。	
		はい作業主任者	年 月 日交付 第 号

【注】 ① 上記「※印」欄以外は、すべて記入もれのないようにお願いします。
 ② 上記の個人情報につきましては、当支部が適正に管理し、本講習の実施目的以外には使用いたしません。ただし、技能講習修了証明書発行事務局への情報の提供を行いますので、ご了解ください。